



**ព្រះរាជាណាចក្រកម្ពុជា**

**ជាតិ សាសនា ព្រះមហាក្សត្រ**

*ព្រះបរមរាជវាំង*

**រាជរដ្ឋាភិបាលកម្ពុជា**



**របាយការណ៍**

**ស្តីអំពីកិច្ចសហប្រតិបត្តិការអភិវឌ្ឍន៍**

**ឆ្នាំ ២០០៤ និង ២០០៥**

**គណៈកម្មាធិការនីតិសម្បទានិវេតន៍កម្ពុជា**

**(ក្រុមប្រឹក្សាអភិវឌ្ឍន៍កម្ពុជា)**

**ខែ កុម្ភៈ ឆ្នាំ ២០០៦**



**ព្រះរាជាណាចក្រកម្ពុជា**

**ជាតិ សាសនា ព្រះមហាក្សត្រ**

*ព្រះបរមរាជវាំង*

**រាជរដ្ឋាភិបាលកម្ពុជា**

**របាយការណ៍**

**ស្តីអំពីកិច្ចសហប្រតិបត្តិការអភិវឌ្ឍន៍**

**ឆ្នាំ ២០០៤ និង ២០០៥**

**គណៈកម្មាធិការនីតិសម្បទានិងអភិវឌ្ឍន៍កម្ពុជា**

**(ក្រុមប្រឹក្សាអភិវឌ្ឍន៍កម្ពុជា)**

**ខែ កុម្ភៈ ឆ្នាំ ២០០៦**

# អារម្ភកថា

ជារៀងរាល់ឆ្នាំ ក្រុមប្រឹក្សាអភិវឌ្ឍន៍កម្ពុជា/គណៈកម្មាធិការនីតិសម្បទានិងអភិវឌ្ឍន៍កម្ពុជា (កអក/គជន) បានរៀបចំរបាយការណ៍ស្តីពីកិច្ចសហប្រតិបត្តិការសំរាប់កិច្ចអភិវឌ្ឍន៍ (Development Cooperation Report-DCR) ដែលជាផ្នែកមួយនៃការកិច្ចសហប្រតិបត្តិការសំរាប់កិច្ចអភិវឌ្ឍន៍ ។ គោលដៅចម្បងនៃការរៀបចំរបាយការណ៍នេះ គឺការបង្ហាញជូនរដ្ឋាភិបាលមានសង្ខេបស្តីពីការប្រើប្រាស់ជំនួយផ្លូវការសំរាប់អភិវឌ្ឍន៍ទាំងអស់(Official Development Assistance-ODA) ដែលដៃគូសហប្រតិបត្តិការអភិវឌ្ឍន៍បានផ្តល់មកកម្ពុជា ។ របាយការណ៍នេះបានគូសបញ្ជាក់អំពីការប្រើប្រាស់ជំនួយ នាពេល បច្ចុប្បន្ន ក៏ដូចជាការប្រើប្រាស់ជំនួយអភិវឌ្ឍន៍ផ្លូវការកន្លងមក ដែលកម្ពុជាបានទទួលពីដៃគូអភិវឌ្ឍន៍ទ្វេ និងពហុភាគីស្ថាប័នហិរញ្ញវត្ថុអន្តរជាតិ ព្រមទាំងពីអង្គការមិនមែនរដ្ឋាភិបាលនានា ។

របាយការណ៍ស្តីពីកិច្ចសហប្រតិបត្តិការអភិវឌ្ឍន៍លើកទី១សំរាប់កម្ពុជាត្រូវបានរៀបចំ និងបោះពុម្ពផ្សាយដោយកម្មវិធីអភិវឌ្ឍន៍សហប្រជាជាតិ (UNDP) នៅចុងឆ្នាំ ១៩៩៤ ដើម្បីពិនិត្យ និងវាយតម្លៃការប្រើប្រាស់ជំនួយបរទេសឆ្នាំ១៩៩២-១៩៩៣ សំរាប់អភិវឌ្ឍកម្ពុជា ។ ចាប់ពីឆ្នាំ១៩៩៥មក កអក/គជន បានរៀបចំនិងផ្សព្វផ្សាយរបាយការណ៍នេះជារៀងរាល់ឆ្នាំ ។ ព័ត៌មានទាំងឡាយដែលបានបង្ហាញក្នុងរបាយការណ៍នេះ បានផ្អែកលើតួលេខស្តីពីការផ្តល់ជំនួយជាក់ស្តែង និងផែនការផ្តល់ជំនួយនាឆ្នាំខាងមុខ ដែល កអក/គជន បានខិតខំប្រមូលជារៀងរាល់ឆ្នាំពីដៃគូអភិវឌ្ឍន៍ ។ ទោះបីបានខិតខំធ្វើសុពលភាពតួលេខតាមប្រភពព័ត៌មានផ្សេងៗទៀតក៏ដោយ ក៏សុពលភាពនិងភាពប្រាកដប្រជា នៃព័ត៌មានដែលបានបង្ហាញក្នុងរបាយការណ៍នេះ នៅតែពឹងផ្អែកភាគច្រើនលើគុណភាពនៃព័ត៌មាន ដែលដៃគូអភិវឌ្ឍន៍បានផ្តល់ កអក/គជន ។ ទន្ទឹមនេះ ក៏គួរកត់សំគាល់ដែរថា ជំនួយសហប្រតិបត្តិការអភិវឌ្ឍន៍ ដែលដៃគូអភិវឌ្ឍន៍មួយចំនួនបានរាយការណ៍ មានរាប់បញ្ចូលទាំងចំណាយដែលបានប្រើប្រាស់នៅក្រៅប្រទេសផងដែរ ។

របាយការណ៍ស្តីពីកិច្ចសហប្រតិបត្តិការអភិវឌ្ឍន៍ គឺជាឯកសារមួយក្នុងបណ្តាឯកសារ ដែលរាជរដ្ឋាភិបាលត្រូវបង្ហាញក្នុងកិច្ចប្រជុំពិគ្រោះយោបល់ប្រចាំឆ្នាំ ។ របាយការណ៍ស្តីពីកិច្ចសហប្រតិបត្តិការអភិវឌ្ឍន៍ក៏ជាប្រភពព័ត៌មានយ៉ាងសំខាន់សំរាប់ឱ្យរាជរដ្ឋាភិបាលធ្វើសេចក្តីសំរេចនានាដែលពាក់ព័ន្ធនឹងការប្រើប្រាស់ជំនួយបរទេស និងសំរាប់រៀបចំយុទ្ធសាស្ត្រនានា ដើម្បីបង្កើនប្រសិទ្ធភាពនៃការប្រើប្រាស់ធនធានទាំងនេះ ក្នុងគោលដៅសំរេចឱ្យបាននូវបណ្តាអាទិភាពនៃកិច្ចអភិវឌ្ឍន៍កម្ពុជា ។ របាយការណ៍នេះបានបង្ហាញអំពីទិន្នន័យនៃការប្រើប្រាស់ជំនួយអភិវឌ្ឍន៍ផ្លូវការរបស់ដៃគូអភិវឌ្ឍន៍ ក្នុងអំឡុងឆ្នាំ២០០៤-២០០៥ ។

ធ្វើត្រង់ខ្ញុំសូមសំដែងអំណរគុណដ៏ជ្រាលជ្រៅ ចំពោះដៃគូសហប្រតិបត្តិការអភិវឌ្ឍន៍ទាំងអស់ ដែលបានផ្តល់ព័ត៌មាន សំរាប់រៀបចំរបាយការណ៍ស្តីពីកិច្ចសហប្រតិបត្តិការសំរាប់កិច្ចអភិវឌ្ឍន៍នេះ ។ លើសពីនេះ ខ្ញុំក៏សូមសំដែងអំណរគុណចំពោះកម្មវិធីអភិវឌ្ឍន៍សហប្រជាជាតិ ដែលបានផ្តល់ជំនួយបច្ចេកទេសដល់ កអក/គជន ។ ជំនួយ

ឆ័សារៈសំខាន់នេះបានជួយដល់រាជរដ្ឋាភិបាលកម្ពុជា ក្នុងការរៀបចំគោលនយោបាយ និងការពង្រឹងស្ថាប័នសំរាប់ គ្រប់គ្រងជំនួយអភិវឌ្ឍន៍ផ្លូវការ ដើម្បីលើកកម្ពស់គុណភាពនៃការប្រើប្រាស់ធនធានទាំងនេះសំរាប់ជាគុណប្រយោជន៍របស់ ប្រជាជនកម្ពុជា ក៏ដូចជាការពង្រឹងភាពជាដៃគូ ជាមួយដៃគូសហប្រតិបត្តិការអភិវឌ្ឍន៍ជាតិ និងអន្តរជាតិ ឱ្យបានកាន់តែ ប្រសើរថែមទៀត ។

រាជធានីភ្នំពេញ ថ្ងៃទី ២១ ខែ កុម្ភៈ ឆ្នាំ ២០០៦

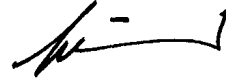

**គាត ឈន់**

ទេសរដ្ឋមន្ត្រី រដ្ឋមន្ត្រីក្រសួងសេដ្ឋកិច្ចនិងហិរញ្ញវត្ថុ  
អនុប្រធានទី១ក្រុមប្រឹក្សាអភិវឌ្ឍន៍កម្ពុជា

# មាតិកា

<b>អារម្ភកថា</b>	<b>ទំព័រ</b>
<b>១ . សេចក្តីផ្តើម</b>	១
<b>២ . សមត្ថិភាពសេដ្ឋកិច្ច</b>	៣
<b>៣ . ជំនួយក្រៅប្រទេសសំរាប់កិច្ចអភិវឌ្ឍន៍</b>	៨
៣.១ ការសន្យាផ្តល់ និងការប្រើប្រាស់ជំនួយអភិវឌ្ឍន៍ផ្លូវការ	៨
៣.២ ការប្រើប្រាស់ជំនួយតាមប្រភពអ្នកផ្តល់ជំនួយ	១៣
៣.៣ ការប្រើប្រាស់ជំនួយតាមលក្ខខណ្ឌនៃជំនួយ	១៦
៣.៤ ការប្រើប្រាស់ជំនួយតាមប្រភេទ និងតាមលក្ខខណ្ឌ	១៩
៣.៥ ការប្រើប្រាស់ជំនួយតាមវិស័យ	២៦
៣.៦ ការប្រើប្រាស់ជំនួយតាមវិស័យ និងតាមប្រភពអ្នកផ្តល់ជំនួយ	៣០
៣.៧ ការប្រើប្រាស់ជំនួយតាមបណ្តាខេត្ត/ក្រុង	៣៨
 <b>៤ . សេចក្តីសន្និដ្ឋាន</b>	 <b>៤១</b>
 <b>ឧបសម្ព័ន្ធ</b>	
ឧបសម្ព័ន្ធទី ១ : និយមន័យនៃពាក្យដែលបានប្រើក្នុងសំណួរអង្កេត	៤៥
ឧបសម្ព័ន្ធទី ២ : ការប្រើប្រាស់ជំនួយតាមប្រភពអ្នកផ្តល់ជំនួយសំខាន់ៗ និងតាមឆ្នាំ: ១៩៩២- ២០០៥	៥៣
ឧបសម្ព័ន្ធទី ៣ : ការប្រើប្រាស់ជំនួយតាមប្រភេទ លក្ខខណ្ឌនៃជំនួយ និងតាមឆ្នាំ: ១៩៩២- ២០០៥	៥៥
ឧបសម្ព័ន្ធទី ៤ : ការប្រើប្រាស់ជំនួយតាមវិស័យ និងតាមឆ្នាំ: ១៩៩២- ២០០៥	៥៦
ឧបសម្ព័ន្ធទី ៥ : ការប្រើប្រាស់ជំនួយតាមបណ្តាខេត្ត/ក្រុង: ឆ្នាំ២០០៤ និង ២០០៥	៥៧
 <b>ក្រាហ្វិក</b>	
ក្រាហ្វិកទី ១: ការសន្យាផ្តល់និងការប្រើប្រាស់ជំនួយអភិវឌ្ឍន៍ផ្លូវការ ឆ្នាំ ១៩៩២- ២០០៥	១០
ក្រាហ្វិកទី ២: ការប្រើប្រាស់ជំនួយតាមលក្ខខណ្ឌ ឆ្នាំ ១៩៩២- ២០០៥	១៦
ក្រាហ្វិកទី ៣: ការប្រើប្រាស់ជំនួយតាមលក្ខខណ្ឌនៃជំនួយ និងតាមប្រភពជំនួយ ឆ្នាំ ២០០១- ២០០៥	១ ៨
ក្រាហ្វិកទី ៤: ការប្រើប្រាស់ជំនួយតាមប្រភេទ និងតាមលក្ខខណ្ឌ	២២
ក្រាហ្វិកទី ៥: ការប្រើប្រាស់ជំនួយតាមប្រភេទ តាមលក្ខខណ្ឌ និងតាមឆ្នាំ ១៩៩២- ២០០៥	២៥
ក្រាហ្វិកទី ៦: ការប្រើប្រាស់ជំនួយតាមវិស័យ	២៩
ក្រាហ្វិកទី៧ : ភាគរយនៃការប្រើប្រាស់ជំនួយតាមខេត្ត/ក្រុង- ២០០៥	៤០

**១. សេចក្តីផ្តើម**

- ១ - ក្រុមប្រឹក្សាអភិវឌ្ឍន៍កម្ពុជា/គណៈកម្មាធិការនីតិសម្បទានិងអភិវឌ្ឍន៍ (ក.អ.ក/គ.ជ.ន) បានរៀបចំរបាយការណ៍ស្តីអំពីកិច្ចសហប្រតិបត្តិការអភិវឌ្ឍន៍ (Development Cooperation Report-DCR) ដែលជាផ្នែកមួយនៃភារកិច្ចស្នូលរបស់ខ្លួន ដើម្បីបង្ហាញជូននូវព័ត៌មានស្តីពីជំនួយអភិវឌ្ឍន៍ផ្លូវការ (Official Development Assistance-ODA) ដែលដៃគូអភិវឌ្ឍន៍អន្តរជាតិបានផ្តល់មកកម្ពុជា ។ របាយការណ៍នេះបានរៀបចំឡើងដោយផ្អែកលើទិន្នន័យស្តីពីការប្រើប្រាស់ជំនួយជាក់ស្តែង និងផែនការប្រើប្រាស់ជំនួយនៅកម្ពុជាដែល ក.អ.ក/គ.ជ.ន ប្រមូលបានពីដៃគូផ្តល់ជំនួយទ្វេភាគី និងពហុភាគីទាំងអស់ ព្រមទាំងពីស្ថាប័នហិរញ្ញវត្ថុអន្តរជាតិនានា ។
- ២ - របាយការណ៍ស្តីអំពីកិច្ចសហប្រតិបត្តិការអភិវឌ្ឍន៍នេះ បានបង្ហាញពីការប៉ាន់ស្មានបឋមនៃការប្រើប្រាស់ជំនួយអភិវឌ្ឍន៍ផ្លូវការសំរាប់ឆ្នាំ២០០៥ និងទិន្នន័យស្តីពីការប្រើប្រាស់ជំនួយជាក់ស្តែង ដែលដៃគូអភិវឌ្ឍន៍បរទេសបានរាយការណ៍សំរាប់ឆ្នាំ២០០៤ ។ ដូចគ្នានឹងរបាយការណ៍មុនៗដែរ ទិន្នន័យស្តីពីការប្រើប្រាស់ជំនួយត្រូវបានសង្ខេបតាមប្រភេទនិងលក្ខខណ្ឌនៃជំនួយ តាមវិស័យ និងតាមប្រទេស/ស្ថាប័នផ្តល់ជំនួយសំខាន់ៗ ។ លើសពីនេះទៀត របាយការណ៍សំរាប់ឆ្នាំ២០០៤-២០០៥ នេះ ក៏បានរៀបចំជាតារាងផងដែរនូវព័ត៌មានសង្ខេបនៃការប្រើប្រាស់ជំនួយអភិវឌ្ឍន៍ផ្លូវការតាមប្រទេស/ស្ថាប័នផ្តល់ជំនួយ តាមវិស័យ និងតាមបណ្តាខេត្ត/ក្រុងនានា ។
- ៣ - ទិន្នន័យសំខាន់ៗសំរាប់រៀបចំរបាយការណ៍ស្តីអំពីកិច្ចសហប្រតិបត្តិការអភិវឌ្ឍន៍ប្រចាំឆ្នាំ ត្រូវបានប្រមូលតាមរយៈសំណួរអង្កេត ។ ក.អ.ក/គ.ជ.ន បានរៀបចំប្រព័ន្ធ Website សំរាប់ប្រមូលព័ត៌មានស្តីពីការប្រើប្រាស់ជំនួយ ពីដៃគូអភិវឌ្ឍន៍ទ្វេភាគី និងពហុភាគីទាំងអស់ ។ នេះជាលើកទីមួយ ដែលដៃគូអភិវឌ្ឍន៍ទាំងអស់បានផ្តល់ព័ត៌មានអំពីការប្រើប្រាស់ជំនួយតាមរយៈ Website (CDC.KHMER.BIZ) ។ ជាការចាប់ផ្តើម ក.អ.ក/គ.ជ.ន បានបញ្ចូលព័ត៌មានស្តីពីការប្រើប្រាស់ ដែលដៃគូអភិវឌ្ឍន៍បានផ្ញើមកពីឆ្នាំមុន ទៅក្នុង Website ដើម្បីឱ្យពួកគេផ្តល់ផ្តល់សុពលភាពទៅលើតួលេខទាំងនោះ ព្រមទាំងធ្វើបច្ចុប្បន្នភាពព័ត៌មានសំរាប់ឆ្នាំ២០០៤-២០០៥ ។ ដូចនេះ ព័ត៌មានទាំងនេះ អាចចែករំលែកជូនជាសាធារណៈបាន ។
- ៤ - ក.អ.ក/គ.ជ.ន បានខិតខំប្រមូលព័ត៌មានស្តីពីជំនួយសំរាប់គំរោង/កម្មវិធីកំពុងអនុវត្ត និងគំរោងដែលគ្រោងអនុវត្ត ពីដៃគូអភិវឌ្ឍន៍ទាំងអស់ ។ ប៉ុន្តែ ប្រការដែលគួរអោយសោកស្តាយពីដៃគូអភិវឌ្ឍន៍បរទេសមួយចំនួន ពុំបានផ្តល់ព័ត៌មានលំអិតនៃការប្រើប្រាស់ជំនួយតាមកម្មវិធី/គំរោងនោះទេ ដែលធ្វើឱ្យកិច្ចរៀបចំរបាយការណ៍ប្រើប្រាស់ជំនួយតាមប្រភេទ តាមលក្ខខណ្ឌ តាមវិស័យ និងតាមទិសដៅភូមិសាស្ត្រនៃការផ្តល់ជំនួយជួបប្រទះការលំបាកខ្លះៗ ។ លើសពីនេះទៅទៀត យើងសង្កេតឃើញថាដៃគូ

អភិវឌ្ឍន៍មួយចំនួនពុំបានឆ្លើយតបទាន់ពេលវេលា សំរាប់រៀបចំរបាយការណ៍នេះឡើយ ។ ដោយផ្អែកលើប្រភពព័ត៌មាននិងឯកសារមួយចំនួនដែលអាចទុកចិត្តបាន យើងក៏បានបញ្ជាក់ក្នុងរបាយការណ៍នេះនូវការប៉ាន់ស្មានសំរាប់តួលេខដែលខ្វះចន្លោះមួយចំនួនដែរ ។ ចំពោះអង្គការមិនមែនរដ្ឋាភិបាលវិញ ការប្រើប្រាស់ជំនួយត្រូវបានរៀបចំឡើង ដោយប្រើប្រាស់ទិន្នន័យនានា របស់នាយកដ្ឋានគ្រប់គ្រងជំនួយអង្គការមិនមែនរដ្ឋាភិបាលនៃ ក.អ.ក/ គ.ជ.នា ។ របាយការណ៍ត្រូវបានរៀបចំ ដោយផ្អែកតាមព័ត៌មានដែល ក.អ.ក/ គ.ជ.នា មាន រហូតមកដល់ថ្ងៃទី១៦ ខែកុម្ភៈ ឆ្នាំ២០០៦ នេះ ។

៥ - លក្ខខណ្ឌបែងចែកជំនួយអភិវឌ្ឍន៍ផ្លូវការតាមប្រភេទ តាមលក្ខខណ្ឌ និងតាមវិស័យត្រូវបានប្រើវិធីសាស្ត្របែងចែកតាមស្តង់ដាររបស់អង្គការសហប្រជាជាតិ និង OECD ។ តាមប្រព័ន្ធនេះជំនួយត្រូវបានបែងចែកតាមប្រភេទដូចតទៅ៖ កិច្ចសហប្រតិបត្តិការបច្ចេកទេសសុទ្ធសាធ កិច្ចសហប្រតិបត្តិការបច្ចេកទេសសំរាប់វិនិយោគ ជំនួយសំរាប់គំរោងវិនិយោគ ជំនួយទ្រទ្រង់ថវិកានិងជញ្ជីងទូទាត់ ជំនួយមូលហោរា មនុស្សធម៌ និងសង្គ្រោះបន្ទាន់ ។ និយមន័យស្តីពីប្រភេទ និងលក្ខខណ្ឌនៃជំនួយមានចែងក្នុងឧបសម្ព័ន្ធទី ២ ។

៦ - ដៃគូអភិវឌ្ឍន៍ភាគច្រើនបានអនុវត្តកម្មវិធី/គំរោងរបស់ខ្លួនទាំងស្រុង ឬមួយផ្នែក តាមរយៈទីភ្នាក់ងារនៃអង្គការសហប្រជាជាតិ និង/ឬតាមរយៈអង្គការមិនមែនរដ្ឋាភិបាល ។ ម៉្យាងទៀត យើងក៏សង្កេតឃើញមានកិច្ចព្រមព្រៀងសហហិរញ្ញប្បទានមួយចំនួន ដែលបានធ្វើឡើងដោយទីភ្នាក់ងារផ្តល់ជំនួយទ្វេភាគីដើម្បីផ្តល់មូលនិធិដល់ភ្នាក់ងារពហុភាគី និងស្ថាប័នហិរញ្ញវត្ថុអន្តរជាតិសំរាប់អនុវត្តគំរោងរបស់ខ្លួន ។ ដើម្បីចៀសវាង «ការគណនាត្រួតគ្នា» ក្រោយឆ្នាំ ២០០០ ការប្រើប្រាស់ជំនួយរបស់បណ្តាទីភ្នាក់ងារនៃអង្គការសហប្រជាជាតិត្រូវបានបែងចែកជា ២ ប្រភេទ ។ ប្រភេទទី ១ បានឆ្លុះបញ្ចាំងអំពីជំនួយសរុបទាំងអស់សំរាប់កិច្ចប្រតិបត្តិការរបស់បណ្តាទីភ្នាក់ងារនៃអង្គការសហប្រជាជាតិ ដោយមិនគិតពីប្រភពហិរញ្ញប្បទានឡើយ ។ ប្រភេទទី ២ បង្ហាញតែពីការប៉ាន់ស្មាននៃការប្រើប្រាស់ «ប្រភពធនធានផ្ទាល់» របស់ទីភ្នាក់ងារសហប្រជាជាតិទាំងនោះ សំរាប់អនុវត្តគំរោងនិងកម្មវិធីរបស់ខ្លួនប៉ុណ្ណោះ ។ ចំពោះអង្គការមិនមែនរដ្ឋាភិបាលវិញ យើងបានកត់ត្រាតែប្រភពហិរញ្ញប្បទានផ្ទាល់តែប៉ុណ្ណោះ (ប្រភពមូលនិធិពី ឯកជន អង្គការសាសនា អង្គការមនុស្សធម៌ និងមូលនិធិអង្គការមិនមែនរដ្ឋាភិបាលផ្សេងៗទៀត) ។ ព័ត៌មានស្តីពីការប្រើប្រាស់ជំនួយដែលអ្នកផ្តល់ជំនួយបានផ្តល់ជាប្រយោជន៍បំណុលរបស់ប្រទេសនីមួយៗ ត្រូវបានកត់ត្រាជាដុល្លារអាមេរិកដោយផ្អែកលើអត្រាប្តូរប្រាក់មធ្យមប្រចាំឆ្នាំផ្លូវការរបស់អង្គការសហប្រជាជាតិ ។

៧ - ផ្នែកដំបូងនៃរបាយការណ៍នេះ បានវិភាគអំពីសមិទ្ធផលសេដ្ឋកិច្ចឆ្នាំ២០០៤-២០០៥ ។ ផ្នែកបន្ទាប់បានរៀបរាប់អំពីការសន្យាផ្តល់ និងការប្រើប្រាស់ជំនួយអភិវឌ្ឍន៍ផ្លូវការពីឆ្នាំ ១៩៩២ មក ។ ព័ត៌មានស្តីពីការប្រើប្រាស់ជំនួយបានលើកយកមក បង្ហាញតាមប្រភេទនិងលក្ខខណ្ឌ តាមវិស័យ និងតាមប្រភពជំនួយ ។ លើសពីនេះទៀត តារាងទិន្នន័យនៃការប្រើប្រាស់ជំនួយតាមវិស័យ និងតាមដៃគូអភិវឌ្ឍន៍ ព្រមជាមួយតារាងស្តីពីការប្រើប្រាស់ជំនួយតាមខេត្ត/ក្រុង ក៏បានរៀបចំនៅក្នុងរបាយការណ៍ឆ្នាំ២០០៤និង២០០៥ដែរ ។

**២. សេដ្ឋកិច្ចសេដ្ឋកិច្ច**

៨- ការប្រឹងប្រែងរបស់រាជរដ្ឋាភិបាលដើម្បីពង្រឹងការគ្រប់គ្រងម៉ាក្រូសេដ្ឋកិច្ច និងការអនុវត្តន៍កំណែទម្រង់សារពើពន្ធបានធ្វើឱ្យស្ថានភាពសេដ្ឋកិច្ច ឆ្នាំ២០០៤- ២០០៥ មានភាពរឹងមាំ ទោះបីជាមានកត្តាអវិជ្ជមានក្រៅប្រទេសខ្លះក៏ដោយ (ដូចជា ការកើនឡើងនៃតំលៃប្រេង ជំងឺសារស៍ ការរាតត្បាតនៃជំងឺគ្រុនផ្តាសាយបក្សី និងលក្ខខណ្ឌអាកាសធាតុមិនអនុគ្រោះនៅក្នុងឆ្នាំ២០០៤) ។ នៅក្នុងឆ្នាំ២០០៤ កំណើនផលិតផលក្នុងស្រុកសរុប (ផ.ស.ស) គិតតាមតំលៃស្មើ បានកើនដល់ ៧,៧% ធៀបនឹងកំណើនផ.ស.ស ៧,០% ក្នុងឆ្នាំ២០០៣ និង ៥,២%ក្នុងឆ្នាំ២០០២ ។ តាមការប៉ាន់ស្មានបឋម សេដ្ឋកិច្ចក្នុងឆ្នាំ២០០៥ បានកើន ៧% ដោយសារកំណើនយ៉ាងខ្លាំងនៅក្នុងវិស័យកសិកម្ម ការបន្តពង្រីកសកម្មភាពនាំចេញ ទេសចរណ៍ និង សំណង់ ។ ផ.ស.ស សរុបក្នុងឆ្នាំ២០០៤ មាន ១៩.៦៣០ពាន់លានរៀល (ប្រហាក់ប្រហែលនឹង ៤,៩ពាន់លានដុល្លារអាមេរិក) និងឆ្នាំ២០០៥ មាន ២២.០៨៦ពាន់លានរៀល (ប្រហាក់ប្រហែល នឹង ៥,៤ពាន់លានដុល្លារអាមេរិក) ។ អត្រាអតិផរណាបានកើនរហូតដល់ ៥,៦% ក្នុងឆ្នាំ ២០០៤ ដោយសារកម្រិតដ៏ខ្ពស់នៃថ្លៃប្រេង ថ្លៃអង្ករ និងការឡើងថ្លៃជាទូទៅលើផ្សារអន្តរជាតិ ។ ក្នុងឆ្នាំ២០០៥ ការបន្តឡើងថ្លៃប្រេងដែលបានជះឥទ្ធិពល ដល់គ្រប់វិស័យ រួមទាំងអ្នកប្រើប្រាស់ អ្នកផលិត និងរាជរដ្ឋាភិបាល ហើយបានជំរុញឱ្យអតិផរណាកើនដល់ប្រហែល ៦% ។ ទុនបម្រុងអន្តរជាតិបានស្ថិតក្នុងចន្លោះ ២,៥-២,៧ខែនៃការនាំចូល ។ ស្របពេលជាមួយគ្នានេះដែរ ការប្រែប្រួលយ៉ាងខ្លាំងនៃទិដ្ឋភាពរូបិយប័ណ្ណសកលលោកក៏មានផលប៉ះពាល់ ទៅលើទិដ្ឋភាពរូបិយប័ណ្ណក្នុងស្រុកដែរ ក្នុងខណៈដែលអត្រាប្តូរប្រាក់រៀលធៀបនឹងដុល្លារអាមេរិក បានធ្លាក់ចុះបន្តិចក្នុងឆ្នាំ២០០៥ ធៀបនឹងឆ្នាំមុន ។ ប្រាក់រៀលបានធ្លាក់ចុះប្រមាណ២% ក្នុងខែធ្នូ ឆ្នាំ២០០៥ ធៀបនឹងការធ្លាក់ចុះប្រមាណ១%ក្នុងរយៈពេលដូចគ្នានៃឆ្នាំ មុន ។ ប៉ុន្តែ បម្រែបម្រួលនេះស្ថិតក្នុងចន្លោះមួយ ដែលអាចគ្រប់គ្រងបាននៅឡើយ ។

៩- វិស័យសេដ្ឋកិច្ចសំខាន់ៗនៃ ផ.ស.ស គិតតាមតំលៃចរន្ត រួមមាន ÷ វិស័យកសិកម្ម នេសាទ និងរុក្ខាប្រមាញ់ ក្នុងឆ្នាំ២០០៤ ស្មើនឹង៣១,១% នៃ ផ.ស.ស ធៀបនឹង ៤៥,១% ក្នុងឆ្នាំ១៩៩៣ ។ វិស័យឧស្សាហកម្មបន្តកើនឡើងច្រើនជាង២ដង ពោលគឺ បានកើនពី១២,៧%ក្នុងឆ្នាំ១៩៩៣ដល់២៧,៥% ក្នុងឆ្នាំ ២០០៤ ដោយសារការអភិវឌ្ឍន៍យ៉ាងឆាប់រហ័សនៃផ្នែកវាយនភ័ណ្ឌ សំលៀកបំពាក់និងស្បែកជើងជាមួយនឹងការកើនឡើងនៃការសាងសង់ ។ ទោះបីជាមានកំណើនគួរឱ្យកត់សំគាល់នៅក្នុងវិស័យសេវាកម្មដែលបំរើវិស័យទេសចរណ៍ក៏ដោយ ប៉ុន្តែ ដោយសារការរីកចម្រើនយ៉ាងឆាប់រហ័សក្នុងវិស័យឧស្សាហកម្ម វិស័យសេវាកម្មបានថយចុះពី៣៩,៥% នៃ ផ.ស.ស ក្នុងឆ្នាំ១៩៩៣ មកត្រឹម ៣៥,៨% ក្នុងឆ្នាំ២០០៤ វិញ ។

១០- គ្រោះរាំងស្ងួត ទឹកជំនន់ និងការធ្លាក់ចុះនៃផលិតផលព្រៃឈើ បានធ្វើឱ្យវិស័យកសិកម្ម រុក្ខាប្រមាញ់ និងនេសាទធ្លាក់ចុះ២,០%នៅក្នុងឆ្នាំ២០០៤ ធៀបនឹងកំណើន១២,២%ក្នុងឆ្នាំ២០០៣ ។ តំលៃបន្ថែម នៃ



វិស័យកសិផលបានធ្លាក់ចុះ ៣,៤% ហើយផលនេសាទបានធ្លាក់ចុះ ៣,៣% ។ ចំណែកតំលៃបន្ថែម នៃ ផលនេសាទទឹកសាបនិងសមុទ្របន្តធ្លាក់ចុះ៤,៦% និង៧,៨% ក្នុងឆ្នាំ ២០០៤ដែរ ។ ការចិញ្ចឹមសត្វនិង បសុបក្សីបានកើនឡើង៤,៣% ។ តំលៃបន្ថែមកើនឡើង០,២%នៅក្នុងវិស័យព្រៃឈើ ដោយសារការកើន ឡើងនៃតម្រូវការប្រើប្រាស់និងការសាងសង់ក្នុងស្រុក និងផលិតកម្មគ្រឿងសង្ហារឹម ព្រមទាំងការថយចុះនៃ ការនាំចេញ។ ផលិតផលកសិកម្មបានកើន៤,៥%ក្នុងឆ្នាំ២០០៥ ក្នុងនោះផលិតផលស្រូវកើនឡើង ២០% ។

១១- វិស័យឧស្សាហកម្មបានកើនឡើង១៦,១%ក្នុងឆ្នាំ២០០៤ ធៀបនឹងកំណើន១១,៩%ក្នុងឆ្នាំ២០០៣ ។ វិស័យ នេះបានកើនឡើងខ្ពស់ ដោយសារការកើនឡើងនៃឧស្សាហកម្មកម្មន្តសាល (៧៥,៤%) និងសំណង់ (២២,០%) ។ ផលិតកម្មវាយនភ័ណ្ឌសំលៀកបំពាក់និងស្បែកជើង បានបង្កើនតំលៃបន្ថែម ២៤,៩% នៅ ក្នុងឆ្នាំ២០០៤ បន្ទាប់ពីបានកើនចំនួន១៦,៩% នាឆ្នាំ២០០២ និង២១,២% ក្នុងឆ្នាំ២០០៣មក ។ ការនាំ ចេញផលិតផលភាគច្រើនក្នុងប្រព័ន្ធអនុគ្រោះទូទៅ ដែលជាផលិតផលសំលៀកបំពាក់ បានកើនឡើងពី ៨២,៦% នៃទំនិញនាំចេញសរុបក្នុងឆ្នាំ២០០៣ ដល់៨៨,៨%នៅឆ្នាំ២០០៤ ។ តំលៃបន្ថែមនៃវិស័យសំណង់ ក៏បានចូលរួមក្នុងកំណើនក្នុងឆ្នាំ២០០៤ យ៉ាងខ្លាំងក្លាដែរ គឺកើនចំនួន១៣,២% ធៀបនឹង១១,១% នៅឆ្នាំ ២០០២ និង២៧,១%នៅឆ្នាំ២០០៣ ។ ក្នុងឆ្នាំ២០០៥ វិស័យឧស្សាហកម្មកើនឡើង១០,៧% ដោយសារការ បន្តពង្រឹងផ្នែកកម្មន្តសាលដែលបានកើនឡើង១០,២% និងផ្នែកសំណង់កើនឡើង១៣% ។ តំលៃបន្ថែម នៃការនាំចេញសំលៀកបំពាក់បានកើនឡើង ពី១,៩៨ពាន់លានដុល្លារអាមេរិក នាឆ្នាំ២០០៤ ដល់ ២,១៧ ពាន់លានដុល្លារអាមេរិក ក្នុងឆ្នាំ២០០៥ ។

១២- វិស័យសេវាកម្មបានកើនឡើង៩,២% នៅឆ្នាំ២០០៤ ធៀបនឹង ០,២% នៅក្នុងឆ្នាំ២០០៣ ។ ទេសចរណ៍ នៅតែជាវិស័យដែលបានចូលរួមចំបងសំរាប់កំណើនក្នុងវិស័យសេវាកម្ម ។ ភ្ញៀវទេសចរណ៍បរទេសបាន កើនឡើងចំនួន ៥០,៤% ក្នុងឆ្នាំ២០០៤ ។ ភ្ញៀវទេសចរណ៍បរទេសបានរួមចំណែកដល់កំណើនក្នុងផ្នែក សណ្ឋាគារ និងភោជនីយដ្ឋាន (២៣,៦%) ឧស្សាហកម្មដឹកជញ្ជូន និងទូរគមនាគមន៍ (៦,២%) និង សេវាកម្មផ្សេងៗទៀត (១៨,៥%) ។ នៅក្នុងឆ្នាំ២០០៥ វិស័យសេវាកម្មកើនឡើង៦,២% គិតតាម តំលៃស្មើ ក្នុងនោះ តំលៃបន្ថែមផ្នែកសណ្ឋាគារនិងភោជនីយដ្ឋាន បានកើនឡើងចំនួន ១៥% ។

១៣- ផ.ស.ស សំរាប់មនុស្សម្នាក់ក្នុងឆ្នាំ២០០៤មាន ១,៤៣៥លានរៀល ពោលគឺកើនឡើង ១១,២% ធៀបនឹង ឆ្នាំ ២០០៣ ។ ផ.ស.ស នេះបានកើនឡើងក្នុងអត្រាមធ្យមប្រចាំឆ្នាំ ៦,៧% ក្នុងរយៈ ៤ ឆ្នាំកន្លងមក ។ កំណើនប្រជាជនមធ្យមក្នុងរយៈពេលដូចគ្នានេះ មាន ១,៩% ក្នុងមួយឆ្នាំ ។ ដោយគិតតាមតំលៃស្មើ ផ.ស.ស សរុបប្រចាំឆ្នាំសំរាប់ប្រជាជនម្នាក់មាន ១,៣១៩លានរៀលនៅឆ្នាំ២០០៤ កើនឡើង ៥,៦% ធៀបនឹងឆ្នាំ ២០០៣ ។ កំណើនជាមធ្យមនៃ ផ.ស.ស សរុប តាមតំលៃស្មើ សំរាប់ប្រជាជនម្នាក់ៗមាន ប្រហែល ៤,៤% ក្នុងរយៈពេល៤ឆ្នាំ កន្លងមកនេះ ។ ផ.ស.ស សំរាប់ប្រជាជនម្នាក់ គិតជាប្រាក់ដុល្លារ អាមេរិក បានកើនប្រចាំឆ្នាំ ៤,៦% នៅឆ្នាំ២០០៤ ពោលគឺ បានកើនដល់២២៨ដុល្លារអាមេរិក ធៀបនឹង

កំណើន ៣,៦% នៅឆ្នាំ២០០៣ និង ៣,៤% នៅឆ្នាំ២០០២ ។ ផ.ស.ស សំរាប់ប្រជាជនម្នាក់ៗបានកើនឡើងពី ៣២៥ដុល្លារអាមេរិក នៅឆ្នាំ២០០៣ ដល់៣៥៧ដុល្លារអាមេរិក នៅឆ្នាំ២០០៤ ។

**ផ.ស.ស តាមវិស័យសេដ្ឋកិច្ចសំខាន់ៗ តាមថ្ងៃចន្ទ**

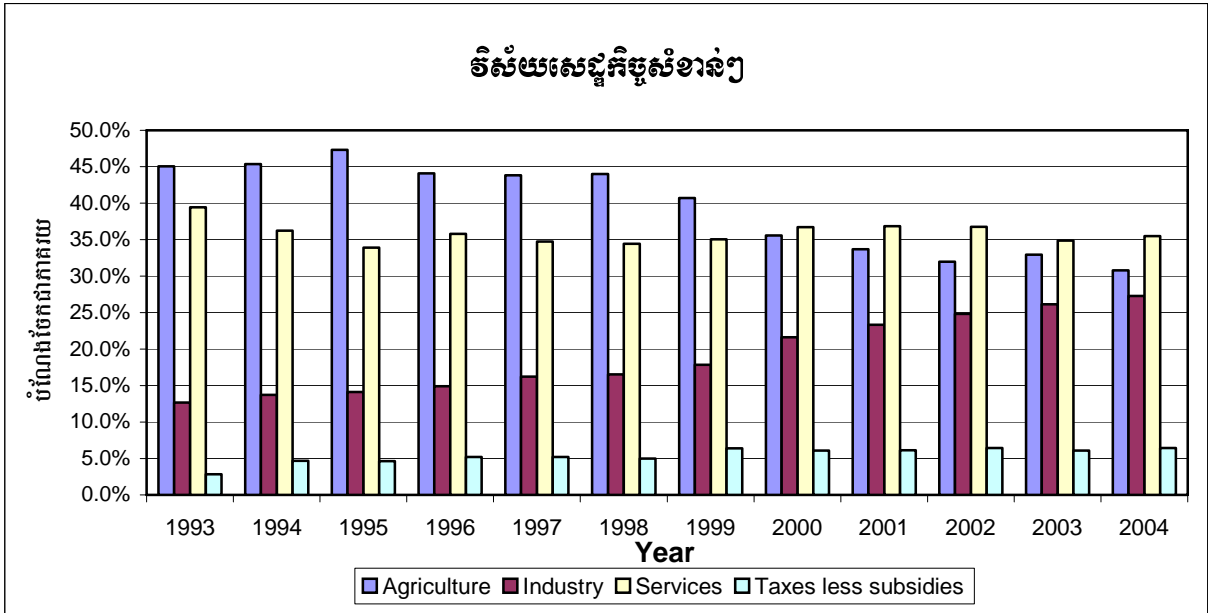

១៤- សមទ្ធិផលនៃការអនុវត្តន៍កំណែទម្រង់សារពើពន្ធ ពិសេស ក្នុងការគ្រប់គ្រងចំណូលនិងចំណាយសាធារណៈ បានផ្តល់នូវលទ្ធផលគួរជាទីគាប់ចិត្ត ។ ចំណូលក្នុងស្រុកសរុបបានកើនឡើងពី១០,២% នៃ ផ.ស.ស ក្នុងឆ្នាំ២០០៣ទៅ១១,៣% នៅឆ្នាំ២០០៤ និង ១១,៧% នៅឆ្នាំ២០០៥ ។ ចំណូលពន្ធបានកើនពី៨,៤% ក្នុងឆ្នាំ ២០០៤ ដល់ ៨,៧% នៃ ផ.ស.ស ក្នុងឆ្នាំ ២០០៥ ។ កំណើនចំណូលបានឆ្លុះបញ្ចាំងនូវប្រសិទ្ធភាព នៃវិធានការនានាសំរាប់ប្រមូលចំណូល ដែលបានដាក់ឱ្យអនុវត្តក្នុងត្រីមាសទី៤ឆ្នាំ២០០៣និងដើមឆ្នាំ ២០០៤ ។ វិធានការទាំងនេះគឺជាវិធានការដែលក្រសួងសេដ្ឋកិច្ចនិងហិរញ្ញវត្ថុបានដាក់ឱ្យអនុវត្ត សំរាប់បន្ត ប្រឹងប្រែងប្រមូលចំណូលពីប្រៃសណីយ៍ ពីទូរស័ព្ទ និងពីទូរគមនាគមន៍ ការប្រមូលចំណូលពីការជួល ទ្រព្យសម្បត្តិរដ្ឋ ព្រមទាំងវិធានការបន្ថែមផ្សេងៗទៀត ដូចជាការបន្តពង្រីកមូលដ្ឋានយកពន្ធ ការបង្កើន ការប្រមូលថ្លៃទិដ្ឋាការ និងចំណូលពីទេសចរណ៍ជាដើម ។

១៥- ចំណូលក្នុងស្រុកសរុបបានកើនពី ១.៧៧៦ពាន់លានរៀល ស្មើនឹង ៤៤៦,៧លានដុល្លារអាមេរិក នាឆ្នាំ ២០០៣ ដល់២.២១២ពាន់លានរៀល ក្នុងឆ្នាំ២០០៤ ស្មើនឹង៥៥០,៧លានដុល្លារអាមេរិក ហើយបានបន្ត កើនរហូតដល់ ២.៥៩១ពាន់លានរៀល ស្មើនឹងប្រមាណ៦២៩,២លានដុល្លារអាមេរិក ក្នុងឆ្នាំ២០០៥ នេះ ។ ក្នុងឆ្នាំ២០០៥ នេះ ចំណូលក្នុងស្រុកដែលប្រមូលបាន រួមមាន ÷ ចំណូលពន្ធដារចំនួន ១.៩២៩ពាន់លាន រៀល ចំណូលមិនមែនពន្ធ ចំនួន៥៥៥ពាន់លានរៀល និងចំណូលជាមូលធន ដែលបានមកពីការធ្វើ ឯកជនភាវូបនីយកម្ម និងប្រភពផ្សេងៗ ចំនួន ១០៦ពាន់លានរៀល ។

- ១៦- ចំណូលក្នុងស្រុកសរុបនាឆ្នាំ២០០៤រួមមាន ÷ ចំណូលពន្ធដារ ១.៦៤៨ពាន់លានរៀល ចំណូលមិនមែនពន្ធ ៥៤៤ពាន់លានរៀល និងចំណូលមូលធន ១៩ពាន់លានរៀល ដែលបានមកពីការធ្វើឯកជនភារូបនីយកម្ម និងពីប្រភពផ្សេងៗទៀត ។
- ១៧- ពិនិត្យជម្រុះ នៅក្នុងឆ្នាំ២០០៤ និងឆ្នាំ២០០៥ រាជរដ្ឋាភិបាលបានប្រឹងប្រែងកំរិតចំណាយឱ្យនៅក្រោម គោលដៅ ដែលអាចជួយកាត់បន្ថយការធ្វើហិរញ្ញប្បទានពីប្រភពក្នុងស្រុក ។ ក្នុងកំឡុងពេល២ឆ្នាំនេះ ចំណាយចរន្តសរុបមានកំរិតទាបជាងចំណូលដែលប្រមូលបាន គិតទាំងន័យនាមករណ៍ និងជាភាគរយ នៃ ផ.ស.ស ។ ចំណាយចរន្តសរុបបានធ្លាក់ចុះពី១០,៦% នៃ ផ.ស.ស នៅក្នុងឆ្នាំ២០០៣ ដល់៩,៥% ក្នុងឆ្នាំ២០០៤ និង៩,៣% ក្នុងឆ្នាំ២០០៥ (តាមការប៉ាន់ស្មានបឋម) ។
- ១៨- នៅឆ្នាំ២០០៤ ចំណាយទូទាត់តាមរតនាគារមានចំនួនសរុប ២.០៧៨,៨ពាន់លានរៀល ស្មើនឹង ៥១៥,៧ លានដុល្លារអាមេរិក ។ ចំណាយទាំងនេះរួមមាន ចំណាយចរន្តចំនួន១.៧៤៥,៧ពាន់លានរៀល ស្មើនឹង ៤៣៣,១លានដុល្លារអាមេរិក ចំណាយមូលធននិងការអភិវឌ្ឍន៍ចំនួន៣៣៣,១ពាន់លានរៀល ស្មើនឹង ៨២,៦លានដុល្លារអាមេរិក ។ រីឯចំណាយមូលធនសរុបនៅក្នុងឆ្នាំ២០០៤ ដែលមានប្រភពមកពីក្នុងស្រុក និងក្រៅប្រទេស មានប្រមាណ ១.២៦០,៦ពាន់លានរៀល ឬ ៣១២,៧លានដុល្លារអាមេរិក ។
- ១៩- នៅឆ្នាំ២០០៤ ចំណាយចរន្តសរុបមានចំនួន ១.៧៤៥,៦ពាន់លានរៀល ដែលក្នុងនោះរួមមាន ÷
  - ចំណាយរដ្ឋបាលស៊ីវិលមាន១.២៧៤,២ពាន់លានរៀល ស្មើនឹង៣១៦,១លានដុល្លារអាមេរិក ត្រូវជា ៧៣% នៃចំណាយចរន្តសរុប ក្នុងនោះ ចំណាយលើប្រាក់បៀវត្សមាន ៣៤៣,៦ពាន់លានរៀល ស្មើនឹង ៨៥,២លានដុល្លារអាមេរិក ត្រូវជា ២៧% នៃចំណាយរដ្ឋបាលស៊ីវិលសរុប ។
  - ចំណាយយោធានិងសន្តិសុខ មានចំនួន៤២២,៨ពាន់លានរៀល ស្មើនឹង១០៤,៩លានដុល្លារអាមេរិក គឺស្មើនឹង២៤,២% នៃចំណាយចរន្តសរុប ក្នុងនោះ ចំណាយប្រាក់បៀវត្សមានចំនួន ២៩៦,១ពាន់ លានរៀល ស្មើនឹង ៧៣,៥លានដុល្លារអាមេរិក ត្រូវជា៧០%នៃចំណាយយោធានិងសន្តិសុខ ។
  - ចំណាយការប្រាក់លើប្រាក់កម្ចីមាន៤៨,៦ពាន់លានរៀល ស្មើនឹង១២,១លានដុល្លារអាមេរិក ស្មើនឹង ២,៨% នៃចំណាយចរន្តសរុប ។
- ២០- តួលេខបថមស្តីពីចំណាយក្នុងរយៈពេល១១ខែដើមឆ្នាំ២០០៥ បានបង្ហាញថា ចំណាយដែលឆ្លងកាត់ប្រព័ន្ធ រតនាគារជាតិ មានចំនួន ១.៧៨៩,៨ពាន់លានរៀល ។ ក្នុងនោះ ចំណាយចរន្តស្រូបយក១.៤៧៥,៨ពាន់ លានរៀល និងចំណាយមូលធនមាន៣១៤ពាន់លានរៀល ដែលត្រូវធ្វើហិរញ្ញប្បទានដោយធនធានក្នុង ស្រុកតាមរយៈប្រព័ន្ធរតនាគារជាតិ ។ ចំណាយមូលធនសរុប រួមទាំងធនធានក្នុងស្រុក និងធនធានពី បរទេស មានចំនួន៩៥០ពាន់លានរៀល ។

២១- ចំណាយសរុបដែលឆ្លងកាត់ប្រព័ន្ធរតនាគារជាតិក្នុងរយៈពេល១១ខែដើមឆ្នាំ២០០៥ ចំនួន១.៤៧៥,៨ពាន់លានរៀល ត្រូវបានប្រើប្រាស់សំរាប់រដ្ឋបាលស៊ីវិល ការពារប្រទេស និងសន្តិសុខ ព្រមទាំងចំណាយសំរាប់សងការប្រាក់លើបំណុលផងដែរ ។ ជាក់ស្តែងគឺ ៖

- ចំណាយសំរាប់រដ្ឋបាលស៊ីវិលមាន១.០៩២,៧ពាន់លានរៀល ស្មើនឹង៧៤,១% នៃចំណាយចរន្តសរុប ក្នុងនោះ ចំណាយសំរាប់ប្រាក់បៀវត្សមាន៣២៤,១ពាន់លានរៀល ស្មើនឹង២៩,៧%នៃចំណាយសំរាប់រដ្ឋបាលស៊ីវិល ។
- ចំណាយការពារប្រទេសនិងសន្តិសុខ មានចំនួន៣៣៦,៨ពាន់លានរៀល ស្មើនឹង២២,៨% នៃចំណាយចរន្តសរុប ក្នុងនោះ ចំណាយសំរាប់ប្រាក់បៀវត្សមានចំនួន២៥៥,៨ពាន់លានរៀល ស្មើនឹង៧៦%នៃ ចំណាយការពារប្រទេសនិងសន្តិសុខ ។
- ចំណាយសំរាប់សងការប្រាក់លើបំណុលមានចំនួន៤៦,៣ពាន់លានរៀល ស្មើនឹង៣,១%នៃចំណាយចរន្ត ។

២២- ចាប់ពីឆ្នាំ១៩៩៣មក សភាពការណ៍សេដ្ឋកិច្ចទូទៅមានដំណើរការល្អឡើងក្នុងសំគាល់ ។ នៅចន្លោះឆ្នាំ១៩៩៣-២០០៤ ផ.ស.ស (គិតតាមតំលៃឆ្នាំ២០០០) បានកើនឡើងជាមធ្យមចំនួន៧,១% ហើយតាមការប៉ាន់ស្មានបឋម ផ.ស.ស ក្នុងឆ្នាំ២០០៥ អាចកើនឡើងរហូតដល់៧,០% ។ ទន្ទឹមនឹងនេះ កំរិតនៃភាពក្រីក្រក៏បានថយចុះគួរអោយកត់សំគាល់ផងដែរ ។ ផ្អែកតាមលទ្ធផលនៃការធ្វើអង្កេតសេដ្ឋកិច្ច និងសង្គម កិច្ចឆ្នាំ២០០៤ បានបង្ហាញថា ក្នុង៥៦%នៃភូមិនៅជនបទ ដែលតំណាងអោយ៦៥%នៃប្រជាជនជនបទនិង ទីក្រុង ហើយដែលបានធ្វើអង្កេតក្នុងឆ្នាំ១៩៩៣ និង២០០៤ ចំនួនប្រជាជនកំពុងរស់នៅក្រោមបន្ទាត់ភាព ក្រីក្របានថយចុះពី ៣៩%មក ២៨% ឬថយចុះច្រើនជាង២៨% ។ អង្កេតក្នុងឆ្នាំ១៩៩៣ ពុំបានគ្របដណ្តប់តំបន់មួយចំនួន ដែលមិនទាន់មានសុវត្ថិភាពពេញលេញឡើយ ។

២៣- កន្លងមកថ្មីៗនេះ ធនាគារពិភពលោកបានធ្វើការសិក្សាមួយស្តីពី «ការវាយតំលៃភាពក្រីក្រនៅកម្ពុជាឆ្នាំ២០០៥» ដើម្បីប៉ាន់ស្មានកំរិតនៃភាពក្រីក្រនៅឆ្នាំ១៩៩៣សំរាប់ទូទាំងប្រទេសឡើងវិញ ។ ការសិក្សានេះបានធ្វើការប៉ាន់ស្មានឡើងវិញ ដោយផ្អែកលើទិន្នន័យឆ្នាំ១៩៩៣ និងអង្កេតបន្តបន្ទាប់មកទៀត ។ ផ្អែកតាមការគណនាឡើងវិញនេះ ការសិក្សាបានប៉ាន់ស្មានឃើញថា សមាមាត្រនៃប្រជាជនរស់នៅក្រោមបន្ទាត់ភាពក្រីក្រ នាឆ្នាំ១៩៩៣ មាន៤៧% ។ ផ្អែកតាមការប៉ាន់ស្មានកំរិតនៃភាពក្រីក្រក្នុងឆ្នាំ១៩៩៣នេះ ការសិក្សាបានសន្និដ្ឋានថា ប្រជាជនរស់នៅក្រោមបន្ទាត់ភាពក្រីក្រ បានថយចុះពី ៤៧%នៅឆ្នាំ ១៩៩៣ មកត្រឹមតែ ៣៥% នៅឆ្នាំ២០០៤ ។ ការសិក្សាបានរកឃើញទៀតថា «តម្រូវការប្រើប្រាស់ក្នុងគ្រួសារជាមធ្យម» បានកើនឡើង ហើយបច្ចុប្បន្ន ប្រជាជនមានទ្រព្យផលិតកម្ម សំភារៈប្រើប្រាស់យូរអង្វែងកាន់តែប្រសើរជាងមុន រីឯស្ថានភាពរស់នៅក៏បានល្អប្រសើរជាងមុនផងដែរ ។ កំរិតជីវភាពរស់នៅរបស់ប្រជាជន ក៏បានកែលំអឱ្យប្រសើរឡើង ចំពោះក្រុមប្រជាជនក្រីក្របំផុត ដែលមានប្រមាណ២០%

នៃប្រជាជន ក៏ដូចជាក្រុមប្រជាជន មានបំផុត ២០% ផងដែរ ទោះបីជានៅមានគម្លាតខុសពីគ្នារវាងក្រុម ទាំង ២ នេះ ក៏ដោយ ។ ដូចគ្នានេះដែរ ភាពក្រីក្របានថយចុះទាំងនៅតំបន់ជនបទ ក៏ដូចជានៅតំបន់ ទីក្រុង។ ប៉ុន្តែ ទោះជាយ៉ាងនេះក៏ដោយ ក៏ភាពក្រីក្រនៅតំបន់ទីក្រុងបានថយចុះច្រើនជាង ធៀបនឹង នៅតំបន់ជនបទ ក៏ដោយ ។

### ៣. ជំនួយក្រៅប្រទេសសំរាប់កិច្ចអភិវឌ្ឍន៍

#### ៣.១ ការសន្យាផ្តល់ និងការប្រើប្រាស់ជំនួយអភិវឌ្ឍន៍ផ្លូវការ

២៤ - ចាប់តាំងពីឆ្នាំ១៩៩២មក សហគមន៍អ្នកផ្តល់ជំនួយអន្តរជាតិបានសន្យាផ្តល់ជំនួយអភិវឌ្ឍន៍ សរុបចំនួន ជាង ៦,០៤ពាន់លានដុល្លារអាមេរិក សំរាប់កម្ពុជា តាមរយៈកិច្ចប្រជុំ ICORC នាឆ្នាំ១៩៩៣ ឆ្នាំ១៩៩៤ និងឆ្នាំ១៩៩៥ និងកិច្ចប្រជុំពិគ្រោះយោបល់ទាំង៧លើកកន្លងមក ដែលចាប់ផ្តើមពីឆ្នាំ ១៩៩៦ មក ។ រីឯ ក្នុងកិច្ចប្រជុំពិគ្រោះយោបល់លើកទី ៧ នាចុងឆ្នាំ២០០៤ ដៃគូអភិវឌ្ឍន៍បានប្រកាសផ្តល់ជំនួយសំរាប់ ឆ្នាំ២០០៥ ។ ដូចនេះ កិច្ចប្រជុំពិគ្រោះយោបល់ពុំបានប្រារព្ធ នៅឆ្នាំ១៩៩៨ ឆ្នាំ២០០៣ និងឆ្នាំ២០០៤ ហើយក៏គ្មានការសន្យាពីដៃគូអភិវឌ្ឍន៍ឡើយ ។ ប៉ុន្តែ ទោះបីជាគ្មានការសន្យាក៏ដោយ ក៏ដៃគូអភិវឌ្ឍន៍ បានផ្តល់ជំនួយជាក់ស្តែងសំរាប់អភិវឌ្ឍកម្ពុជាចំនួន ៤៣៣,៣លានដុល្លារអាមេរិកក្នុងឆ្នាំ១៩៩៨ ចំនួន ៥៣៩,៥លានដុល្លារអាមេរិកក្នុងឆ្នាំ២០០៣ និង៥៥៥,៤លានដុល្លារអាមេរិកក្នុងឆ្នាំ២០០៤ ។ គិតមក ដល់ត្រឹមដំណាច់ឆ្នាំ២០០៥ ជំនួយអភិវឌ្ឍន៍ដែលបានមកកម្ពុជា មានចំនួន ៦,២៧ ពាន់លានដុល្លារ អាមេរិក ដោយរួមទាំងជំនួយក្នុងឆ្នាំ១៩៩៨ ឆ្នាំ២០០៣ និងឆ្នាំ២០០៤ ផងដែរ ។

២៥ - ឆ្លើយតបទៅនឹងសេចក្តីអំពាវនាវរបស់អគ្គលេខាធិការអង្គការសហប្រជាជាតិ នៅឯសន្និសីទថ្នាក់រដ្ឋមន្ត្រី ស្តីពីការស្តារនិងកសាងប្រទេសកម្ពុជាឡើងវិញ ដែលបានប្រារព្ធឡើងនៅខែមិថុនា ឆ្នាំ១៩៩២ នៅទីក្រុង ភ្នំពេញ សហគមន៍អ្នកផ្តល់ជំនួយបានសន្យាផ្តល់ជំនួយចំនួន ៨៨០លានដុល្លារអាមេរិក ។ នៅក្នុងកិច្ចប្រជុំ លើកទីមួយនៃគណៈកម្មាធិការអន្តរជាតិសំរាប់ការស្តារនិងកសាងប្រទេសកម្ពុជាឡើងវិញ (ICORC) ដែល បានប្រារព្ធឡើងនៅខែកញ្ញា ឆ្នាំ១៩៩៣ នាទីក្រុងប៉ារីស សហគមន៍អ្នកផ្តល់ជំនួយបានបង្កើតការសន្យា ផ្តល់ជំនួយសំរាប់ឆ្នាំ១៩៩២ និង១៩៩៣ រហូតដល់ ១.០០០លានដុល្លារអាមេរិក ។ ចំណែកឯនៅក្នុងកិច្ចប្រជុំ ICORC លើកទី២ ដែលបានប្រារព្ធឡើងនៅទីក្រុងភ្នំពេញ នាខែមិថុនា ឆ្នាំ១៩៩៤ ដៃគូអភិវឌ្ឍន៍បាន សន្យាផ្តល់ចំនួន ៧៧០លានដុល្លារអាមេរិក និងលើកទី៣ នៅទីក្រុងប៉ារីស នាខែមិថុនាឆ្នាំ១៩៩៥ ចំនួន ៥២០លានដុល្លារអាមេរិក ។ នាកិច្ចប្រជុំពិគ្រោះយោបល់លើកទី១ ដែលបានប្រារព្ធនៅឆ្នាំ១៩៩៦ ដៃគូ អភិវឌ្ឍន៍សំខាន់ៗរបស់កម្ពុជាបានសន្យាផ្តល់ជំនួយចំនួន ៥០១លានដុល្លារអាមេរិក ហើយអង្គការមិនមែន រដ្ឋាភិបាលបានសន្យាផ្តល់ចំនួន ១៨លានដុល្លារអាមេរិក ។ នៅកិច្ចប្រជុំពិគ្រោះយោបល់ឆ្នាំ១៩៩៧ ឆ្នាំ ១៩៩៩ ឆ្នាំ២០០០ ឆ្នាំ២០០១ ឆ្នាំ២០០២ និងឆ្នាំ២០០៤ ដៃគូអភិវឌ្ឍន៍បានសន្យាផ្តល់ជំនួយចំនួន ៤៥០លាន

ចំនួន៤៧១លាន ចំនួន៥៤៨លាន ចំនួន៥៥៦លាន ចំនួន៦៣៥លាន និង៥០៤,២លានដុល្លារអាមេរិក សំរាប់ឆ្នាំនីមួយៗជាបន្តបន្ទាប់ ដែលចំនួនទាំងនេះមិនបានគិតបញ្ចូលការសន្យារបស់អង្គការមិនមែនរដ្ឋាភិបាលឡើយ ។

**តារាងទី ១ : ការសន្យាផ្តល់ និងការប្រើប្រាស់ជំនួយអភិវឌ្ឍន៍ផ្លូវការ: ឆ្នាំ ១៩៩២ - ២០០៣**

(លានដុល្លារអាមេរិក)

	១៩៩២- ១៩៩៣	១៩៩៤- ១៩៩៨	១៩៩៩- ២០០៣	២០០៤	២០០៥ (តួលេខបឋម)	សរុប ១៩៩២- ២០០៥
ការសន្យាផ្តល់ជំនួយ	១.០០០	២.២៨៤,២ <sup>ក</sup>	២.២៥៥,២ <sup>ខ</sup>		៥០៤,២ <sup>គ</sup>	៦.០៤៣,៦ <sup>ឃ</sup>
ការប្រើប្រាស់ជំនួយ	៥៧២,១	២.២០៥,៩	២.៤០៨,៨	៥៥៥,៤	៥២៤,៩ <sup>ង</sup>	៦.២៦៧,០
ការប្រើប្រាស់ជំនួយគិតជា % ធៀបនឹងការសន្យាផ្តល់ជំនួយ	៥៧,២%	៧៧,៦% <sup>ច</sup>	៨២,៩% <sup>ឃ</sup>		៨២,៩% <sup>ង</sup>	៨៧,៦% <sup>ឃ</sup>

ក មិនបានគិតបញ្ចូលទិន្នន័យឆ្នាំ ១៩៩៨ ដោយពុំមានការសន្យាផ្តល់ជំនួយ ព្រោះកិច្ចប្រជុំ CG ពុំបានប្រារព្ធឡើ  
 ខ មិនបានគិតបញ្ចូលទិន្នន័យឆ្នាំ ២០០៣ ដោយពុំមានការសន្យាផ្តល់ជំនួយ ព្រោះកិច្ចប្រជុំ CG ពុំបានប្រារព្ធឡើ  
 គ មិនបានគិតបញ្ចូលទិន្នន័យនៃការសន្យាផ្តល់ជំនួយរបស់អង្គការមិនមែនរដ្ឋាភិបាល  
 ឃ មិនបានគិតបញ្ចូលការសន្យាផ្តល់ជំនួយក្នុងឆ្នាំ ១៩៩៨ ឆ្នាំ២០០៣ និងឆ្នាំ២០០៤ និងការសន្យាផ្តល់ជំនួយរបស់ NGO ដោយសារគ្មានការប្រកាសសន្យា  
 ង គិតបញ្ចូលទិន្នន័យនៃការសន្យាផ្តល់ជំនួយរបស់អង្គការមិនមែនរដ្ឋាភិបាល  
 ច មិនបានគិតបញ្ចូលទិន្នន័យនៃការប្រើប្រាស់ជំនួយក្នុងឆ្នាំ ១៩៩៨ ដោយពុំមានការសន្យាផ្តល់ជំនួយ  
 ឃ មិនបានគិតបញ្ចូលទិន្នន័យនៃការប្រើប្រាស់ជំនួយក្នុងឆ្នាំ ២០០៣ ដោយពុំមានការសន្យាផ្តល់ជំនួយរបស់អង្គការមិនមែនរដ្ឋាភិបាល  
 ង មិនបានគិតបញ្ចូលទិន្នន័យនៃការប្រើប្រាស់ជំនួយឆ្នាំ១៩៩៨ និងការប្រើប្រាស់ជំនួយរបស់អង្គការមិនមែនរដ្ឋាភិបាលឆ្នាំ២០០២ ដោយសារគ្មានការសន្យា  
 ឃ មិនបានគិតបញ្ចូលទិន្នន័យនៃការប្រើប្រាស់ជំនួយក្នុង ក្នុងឆ្នាំ ១៩៩៨ ឆ្នាំ២០០៣ និងឆ្នាំ២០០៤ ដោយពុំមានការសន្យាផ្តល់ជំនួយ

២៦ - រាជរដ្ឋាភិបាលក៏បានកត់សំគាល់ផងដែរថា ការសន្យាផ្តល់ជំនួយរបស់ដៃគូអភិវឌ្ឍន៍កម្ពុជាទ្វេភាគី និងពហុភាគីមួយចំនួនក៏បានគណនាត្រួតគ្នាដែរ ។ ការសន្យាផ្តល់ជំនួយដែលធ្វើឡើងដោយទីភ្នាក់ងារពហុភាគី ពិសេស ទីភ្នាក់ងារនៃប្រព័ន្ធអង្គការសហប្រជាជាតិ បានបង្ហាញពីធនធានសរុបដែលគេត្រូវការសំរាប់កិច្ចប្រតិបត្តិការទាំងអស់នៃកម្មវិធីនានា ដោយមិនគិតដល់ប្រភពហិរញ្ញប្បទានឡើយ ដែលក្នុងនោះកម្មវិធីខ្លះបានទទួលប្រភពទុនពីកិច្ចប្រតិបត្តិការក្នុងប្រទេសរបស់ដៃគូអភិវឌ្ឍន៍ទ្វេភាគី ។ ការសន្យាផ្តល់ជំនួយរបស់ទីភ្នាក់ងារអភិវឌ្ឍន៍ពហុភាគីក៏បានរាប់បញ្ចូលផងដែរ នូវមូលនិធិដែលបានផ្តល់ដោយដៃគូអភិវឌ្ឍន៍ទ្វេភាគី ដែលជាបច្ច័យនាំអោយមានការគណនាត្រួតគ្នា ។ ស្ថានភាពស្រដៀងគ្នានេះ ក៏អាចកើតមានចំពោះការផ្តល់ហិរញ្ញប្បទានសំរាប់សកម្មភាពអង្គការមិនមែនរដ្ឋាភិបាលមួយចំនួនផងដែរ ។

២៧- បញ្ហាគណនាត្រួតគ្នា ក៏អាចកើតមានឡើងចំពោះទិន្នន័យនៃការប្រើប្រាស់ជំនួយដែលរាយការណ៍ដោយអ្នកផ្តល់ជំនួយទ្វេ- ពហុភាគី និងអង្គការមិនមែនរដ្ឋាភិបាលដែរ ។ ក្នុងករណីនេះ ក.អ.ក បានព្យាយាមដោះស្រាយដោយបែងចែកទិន្នន័យនៃការប្រើប្រាស់ជំនួយរបស់ទីភ្នាក់ងារពហុភាគី ជាពីរផ្នែក គឺ ៖

- ការប្រើប្រាស់ជំនួយតាម «ការបែងចែកធនធានតាមកម្មវិធី» ដោយរាប់បញ្ចូលតំលៃសរុបនៃកម្មវិធីដែលជាធនធានផ្ទាល់របស់ទីភ្នាក់ងារអង្គការសហប្រជាជាតិ និងធនធានដែលបានកៀងគរពីប្រភពក្នុងប្រទេសដទៃទៀត ។
- ការប្រើប្រាស់ជំនួយតាម «ធនធានផ្ទាល់» តែប៉ុណ្ណោះ ។

២៨- ចំពោះការប្រើប្រាស់ជំនួយរបស់អង្គការមិនមែនរដ្ឋាភិបាល(NGO)វិញ ការប៉ាន់ប្រមាណលើការប្រើប្រាស់ជំនួយដែលជា «មូលនិធិផ្ទាល់» របស់អង្គការទាំងនេះបានរៀបចំឡើងដោយពឹងផ្អែកទៅលើ ទិន្នន័យ ដែល NGO បានផ្តល់មកនាយកដ្ឋានសំរាប់សំរួលអង្គការមិនមែនរដ្ឋាភិបាលរបស់ ក.អ.ក/ គ.ជ.នា ។ ការប៉ាន់ស្មាននេះគឺពឹងផ្អែកលើការវិភាគទិន្នន័យនៃប្រភពមូលនិធិរបស់ NGO នីមួយៗដោយមិនរាប់បញ្ចូលវិភាគទានដែល NGO ទាំងនោះទទួលបានពីប្រភពទីភ្នាក់ងារផ្តល់ជំនួយទ្វេភាគី និងពហុភាគីក្នុងប្រទេសឡើយ ។

**តារាងទី១ : ការសន្យាផ្តល់និងការប្រើប្រាស់ជំនួយអភិវឌ្ឍន៍ផ្លូវការ**

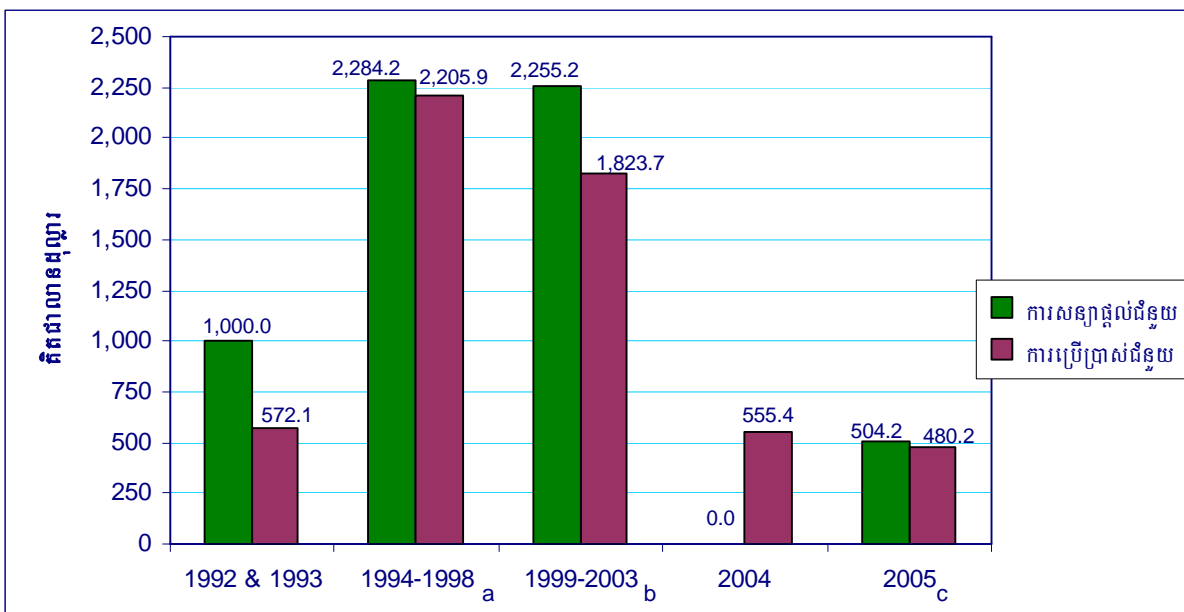

- a. មិនបានគិតបញ្ចូលទិន្នន័យនៃការប្រើប្រាស់ជំនួយក្នុងឆ្នាំ១៩៩៨ (៤៣៣,៣ លានដុល្លារអាមេរិក) ដោយពុំមានការសន្យាផ្តល់ជំនួយ
- b. មិនបានគិតបញ្ចូលទិន្នន័យនៃការប្រើប្រាស់ជំនួយក្នុងឆ្នាំ២០០៣ (៥៣៩,៥ លានដុល្លារអាមេរិក) និងការប្រើប្រាស់ជំនួយរបស់អង្គការក្រៅរដ្ឋាភិបាល ក្នុងឆ្នាំ២០០២ ដោយពុំមានការសន្យាផ្តល់ជំនួយ
- c. មិនបានគិតបញ្ចូលទិន្នន័យនៃការប្រើប្រាស់ជំនួយរបស់អង្គការក្រៅរដ្ឋាភិបាល ក្នុងឆ្នាំ២០០៥ ដោយពុំមានការសន្យាផ្តល់ជំនួយ

២៩- ក្នុងកិច្ចប្រជុំពិគ្រោះយោបល់នាខែធ្នូ ឆ្នាំ២០០៥ កន្លងមកនេះ ធនាគារពិភពលោកបានកែសម្រួលការគណនាត្រួតត្រាក្នុងពេលប្រកាសផ្តល់ជំនួយ ។ តួលេខកែសម្រួលក្នុងតារាងទី ២ ដែលបានផ្តល់ដោយការិយាល័យធនាគារពិភពលោកប្រចាំនៅភ្នំពេញ បានបង្ហាញឱ្យឃើញអំពីការប្រកាសផ្តល់ជំនួយក្នុងកិច្ចប្រជុំពិគ្រោះយោបល់លើកទី ៦ សំរាប់ឆ្នាំ២០០២ និងតួលេខដែលបានកែសម្រួលរួច ។ ការប្រែប្រួលតួលេខស្តីពីការប្រកាសផ្តល់ជំនួយឆ្នាំ២០០២ បានឆ្លុះបញ្ចាំងពីវិធីសាស្ត្រ ដែលត្រូវបានប្រើប្រាស់សំរាប់ការប្រកាសផ្តល់ជំនួយឆ្នាំ២០០៥ ក្នុងកិច្ចប្រជុំពិគ្រោះយោបល់នាខែធ្នូ ឆ្នាំ២០០៤ ។ ផ្អែកតាមនិយមន័យថ្មីស្តីពីជំនួយ ដៃគូអភិវឌ្ឍន៍បានប្រកាសផ្តល់ជំនួយ ចំនួន ៥០៤,២លានដុល្លារអាមេរិក ក្នុងកិច្ចប្រជុំពិគ្រោះយោបល់ នា ខែធ្នូ ឆ្នាំ២០០៤ ។ ដោយផ្អែកតាមនិយមន័យថ្មីនៃជំនួយ របាយការណ៍បានបញ្ជាក់ថាការប្រកាសផ្តល់ជំនួយសំរាប់ឆ្នាំ២០០២ បានថយចុះពី ៦៣៥លានដុល្លារអាមេរិក មកត្រឹមតែ ៥១៣,៨លានដុល្លារអាមេរិក ប៉ុណ្ណោះ ។

**តារាងទី ២ : ការកែតម្រូវរបស់ធនាគារពិភពលោក ស្តីពីការប្រកាសជំនួយឆ្នាំ ២០០២ និង ២០០៥**

(លានដុល្លារអាមេរិក)

	ការសន្យាផ្តល់ជំនួយដែលបានរាយការណ៍នៅក្នុងកិច្ចប្រជុំពិគ្រោះយោបល់ឆ្នាំ ២០០២	ការកែប្រែការសន្យាផ្តល់ជំនួយដោយផ្អែកលើការឯកភាពគ្នានៅក្នុងកិច្ចប្រជុំពិគ្រោះយោបល់ឆ្នាំ ២០០៤	ការសន្យាផ្តល់ជំនួយនៅក្នុងកិច្ចប្រជុំពិគ្រោះយោបល់ឆ្នាំ ២០០៤សំរាប់ឆ្នាំ២០០៥
<b>ចំនួនសន្យាសរុប</b>	<b>៦៣៥,០</b>	<b>៥១៣,៨</b>	<b>៥០៤,២</b>
• អ្នកផ្តល់ជំនួយទ្វេភាគី	២៩៩,៧	២៩៩,៧	៣៣៥,១
• ប្រទេសជាសមាជិកសហគមន៍អឺរ៉ុប	២២,៩	៣២,៩	៤០,៤
• អ្នកផ្តល់ជំនួយពហុភាគី	៣១២,៤	១៨១,២	១២៨,៧
- ធនាគារអភិវឌ្ឍន៍អាស៊ី	១១៧,០	៦៤,០	៤៦,៦
- ស្ថាប័នរូបិយវត្ថុអន្តរជាតិ	២២,៦	០,០	០,០
- ប្រព័ន្ធអង្គការសហប្រជាជាតិ	៨៧,៨	៤២,២	៣៧,១
- ធនាគារពិភពលោក	៧៥,០	៧៥,០	៤៥,០

ប្រភព: ការិយាល័យធនាគារពិភពលោក- ភ្នំពេញ

៣០- ក្នុងរយៈពេល ៥ ឆ្នាំ ២០០១-២០០៥ ការប្រើប្រាស់ជំនួយបានកើនឡើងពី ៤៧២លានដុល្លារអាមេរិក ក្នុងឆ្នាំ២០០១ ដល់ ៥៥៥លានដុល្លារអាមេរិក ក្នុងឆ្នាំ២០០៤ ហើយតាមតួលេខបឋម ការប្រើប្រាស់ជំនួយក្នុងឆ្នាំ២០០៥ មានប្រមាណ ៥២៥លានដុល្លារអាមេរិក ។ ក្នុងរយៈពេល ៥ ឆ្នាំ ២០០១-២០០៥ អត្រាប្រើប្រាស់ជំនួយធៀបនឹងការប្រកាសផ្តល់ជំនួយបានកើនឡើង ការប្រើប្រាស់ជំនួយបានចុះថយបន្តិចពី ៧៧,៣% នាឆ្នាំ២០០១ ដល់៧៦,៤% នាឆ្នាំ២០០២ ។ អត្រាប្រើប្រាស់ជំនួយសម្រាប់ឆ្នាំ ២០០២ នឹងកើនដល់ ៩៤,៤% បើគណនាតាមតួលេខកែសម្រួលរបស់ធនាគារពិភពលោក ។ អត្រាប្រើប្រាស់ជំនួយកើនដល់



**តារាងទី ៣ : ការសន្យា និងការប្រើប្រាស់ជំនួយ: ឆ្នាំ ២០០១-២០០៥**

(លានដុល្លារអាមេរិក)

ការសន្យា និងការប្រើប្រាស់ជំនួយ	២០០១ ជាក់ស្តែង	២០០២ ជាក់ស្តែង	២០០៣ ជាក់ស្តែង	២០០៤ ជាក់ស្តែង	២០០៥ <sup>១</sup> បណ្តោះអាសន្ន	សរុប ឆ្នាំ ២០០១-២០០៥	
						ដុល្លារ អាមេរិក	ការបែង ចែកជា %
<b>ការសន្យាផ្តល់ជំនួយនៃភាគីផ្តល់ជំនួយ</b>							
• ទីភ្នាក់ងារអង្គការសហប្រជាជាតិ	៧៥,៦	៨៧,៨	.....	.....	៣៧,១	១៥៤,៤	៩,៥%
• ស្ថាប័នហិរញ្ញវត្ថុអន្តរជាតិ	១៩៥,០	២១៤,៦	.....	.....	៩១,៦	៤២៥,៦	២៦,១%
• ប្រទេសជាសមាជិកសហគមន៍អឺរ៉ុប និងគណៈកម្មការអឺរ៉ុប	៥២,៩	១១៩,២	.....	.....	១៤៣,៨	៣១៥,៩	១៩,៤%
• អ្នកផ្តល់ជំនួយទ្វេភាគីដោយពុំរាប់បញ្ចូល ប្រទេសជាសមាជិកសហគមន៍អឺរ៉ុប	២៣២,២	២១៣,៤	.....	.....	២៣១,៧	៦៧៧,៣	៤១,៦%
• អង្គការមិនមែនរដ្ឋាភិបាល	៥៥,០	<sup>(២)</sup>			<sup>(២)</sup>	៥៥,០	៣,៤%
<b>សរុប</b>	<b>៦១០,៧</b>	<b>៦៣៥,០<sup>១</sup></b>			<b>៥០៥,២<sup>១</sup></b>	<b>១.៦២៨,៧<sup>៣</sup></b>	<b>១០០,០%</b>
<b>ការប្រើប្រាស់ជំនួយ</b>							
• ទីភ្នាក់ងារអង្គការសហប្រជាជាតិ	៩០,៨	៨១,៨	៨៨,៣	៧៣,៨	៧១,៥	៤០៦,២	១៥,៥%
- ការបែងចែកតាមកម្មវិធី	៤៤,៩	៤២,២	៤៤,២	៣៦,៣	៣៥,៦	២០៣,៣	៧,៨%
- ការប្រើប្រាស់ធនធានផ្ទាល់	១១៤,៧	១៤៩,២	១៤៩,២	១២៨,៥	១២០,៨	៦៦២,៤	២៥,៣%
• ស្ថាប័នហិរញ្ញវត្ថុអន្តរជាតិ	១០០,៦	១១១,៦	១១៧,៤	១១០,៥	១១៣,៧	៥៥៣,៨	២១,១%
• ប្រទេសជាសមាជិកសហគមន៍អឺរ៉ុប និងគណៈកម្មការអឺរ៉ុប	១៦៨,០	១៨២,៣	១៨១,៤	២៣០,៧	២១០,០	៩៧២,៤	៣៧,១%
• អ្នកផ្តល់ជំនួយទ្វេភាគីដោយពុំរាប់បញ្ចូល ប្រទេសជាសមាជិកសហគមន៍អឺរ៉ុប							
• អង្គការមិនមែនរដ្ឋាភិបាល	៤៣,៦	៤៥,៦	៤៧,២	៤៩,៤	៤៤,៧	២៣០,៥	៨,៨%
<b>សរុប<sup>២</sup></b>	<b>៤៧១,៧</b>	<b>៥៣០,៩</b>	<b>៥៣៩,៥</b>	<b>៥៥៥,៤</b>	<b>៥២៤,៩</b>	<b>២.៦២២,៥</b>	<b>១០០,០%</b>
<b>ការប្រើប្រាស់ជំនួយគិតជាភាគរយ រៀបរយនឹងការសន្យាផ្តល់ជំនួយ</b>	<b>៧៧,៣%</b>	<b>៧៦,៤%</b>			<b>៩៥,២%<sup>១</sup></b>	<b>៨៨,២%<sup>៣</sup></b>	

<sup>១</sup> ដោយកិច្ចប្រជុំ CG មិនបានប្រារព្ធធ្វើនៅក្នុងឆ្នាំ ១៩៩៨និង២០០៣ ការសន្យាផ្តល់ជំនួយក៏ពុំមានដែរ ។ ក្នុងកិច្ចប្រជុំពិគ្រោះ យោបល់ ឆ្នាំ២០០៤ ការប្រកាសសន្យាផ្តល់ជំនួយសំរាប់ឆ្នាំ២០០៥ ផ្អែកលើការកែប្រែដែលបានឯកភាពគ្នា ។ ដូច្នេះ គ្មានការប្រកាសសន្យាផ្តល់ជំនួយសំរាប់ឆ្នាំ២០០៤ ។

<sup>២</sup> ការសន្យាផ្តល់ជំនួយពុំបានប្រកាសក្នុងកិច្ចប្រជុំ CG ឡើយ

<sup>៣</sup> មិនបានគិតបញ្ចូលអង្គការមិនមែនរដ្ឋាភិបាលទេ

<sup>៤</sup> មិនបានគិតបញ្ចូលទិន្នន័យក្នុងឆ្នាំ ២០០៣និង២០០៤ ឡើយ

<sup>៥</sup> គិតបញ្ចូលតែទិន្នន័យនៃការប្រើប្រាស់ « ធនធានផ្ទាល់ » របស់ទីភ្នាក់ងារផ្តល់ជំនួយពហុភាគីប៉ុណ្ណោះ

<sup>៦</sup> មិនបានគិតបញ្ចូលទិន្នន័យនៃការប្រើប្រាស់ជំនួយរបស់អង្គការក្រៅរដ្ឋាភិបាលក្នុងឆ្នាំ ២០០៣ទេ ដោយពុំមានការសន្យាផ្តល់ជំនួយ

<sup>៧</sup> មិនបានគិតបញ្ចូលទិន្នន័យនៃការប្រើប្រាស់ជំនួយសំរាប់ឆ្នាំ ២០០៣និង២០០៤ទេ ដោយពុំមានការសន្យាផ្តល់ជំនួយ

និងការប្រើប្រាស់ជំនួយរបស់អង្គការក្រៅរដ្ឋាភិបាលសំរាប់ឆ្នាំ ២០០២ និង ២០០៥ ។

៩៥,២% នាឆ្នាំ២០០៥នេះ ។ រាជរដ្ឋាភិបាលសូមថ្លែងអំណរគុណចំពោះការចាំទ្ររបស់ដៃគូអភិវឌ្ឍន៍ ហើយជឿជាក់ថា ដៃគូអភិវឌ្ឍន៍នឹងបន្តផ្តល់ការគាំទ្រថែមទៀត សំរាប់ឱ្យរាជរដ្ឋាភិបាលអនុវត្តផែនការ យុទ្ធសាស្ត្រអភិវឌ្ឍន៍ជាតិ ៥ឆ្នាំ ២០០៦- ២០១០ ។

**៣.២ ការប្រើប្រាស់ជំនួយតាមប្រភពអ្នកផ្តល់ជំនួយ**

៣១ - គិតចាប់ពីឆ្នាំ១៩៩២ ដល់ឆ្នាំ២០០៥ សហគមន៍អ្នកផ្តល់ជំនួយអន្តរជាតិបានផ្តល់ដល់កម្ពុជានូវទឹកប្រាក់ សរុបប្រមាណ ៦, ៣ពាន់លានដុល្លារអាមេរិក ( តារាងទី៤) ។ ទឹកប្រាក់ទាំងនេះជាជំនួយរបស់:

- ប្រទេសមិនមែនជាសមាជិកនៃសហគមន៍អឺរ៉ុបចំនួន ២, ៣៩២, ៥លានដុល្លារអាមេរិក ឬស្មើនឹង ៣៨, ២% នៃជំនួយអភិវឌ្ឍន៍ផ្លូវការសរុប ។
- ទីភ្នាក់ងារអង្គការសហប្រជាជាតិ និងស្ថាប័នហិរញ្ញវត្ថុអន្តរជាតិចំនួន ១, ៧៧១, ៦លានដុល្លារ អាមេរិក ឬស្មើនឹង ២៨, ៣% នៃជំនួយអភិវឌ្ឍន៍ផ្លូវការសរុប ។
- ប្រទេសដែលជាសមាជិកសហគមន៍អឺរ៉ុប និងគណៈកម្មការអឺរ៉ុបចំនួន ១, ៥៧៨, ៤លានដុល្លារ អាមេរិក ឬស្មើនឹង ២៥, ២% នៃជំនួយអភិវឌ្ឍន៍ផ្លូវការសរុប ។
- អង្គការមិនមែនរដ្ឋាភិបាលចំនួន ៥២៤, ៦លានដុល្លារអាមេរិក ឬស្មើនឹង ៨, ៤%នៃជំនួយអភិវឌ្ឍន៍ ផ្លូវការសរុប ។

៣២ - ជំនួយជាប្រទេសផ្តល់ជំនួយធំជាងគេបំផុតរបស់កម្ពុជា ។ ក្នុងចន្លោះឆ្នាំ១៩៩២- ២០០៥ ប្រទេសជប៉ុន បានផ្តល់ជំនួយ២១, ០% នៃជំនួយសរុប ។ ដៃគូអភិវឌ្ឍន៍ធំផ្សេងៗទៀតរួមមាន ៖

- ប្រព័ន្ធសហប្រជាជាតិបានផ្តល់ជំនួយ៥៤១, ៩លានដុល្លារអាមេរិក ស្មើនឹង៨, ៦%នៃជំនួយសរុប
- សហរដ្ឋអាមេរិកបានផ្តល់ជំនួយប្រមាណ ៤៤៤លានដុល្លារអាមេរិក ។ គួរកត់សំគាល់ផងដែរថា ប៉ុន្មានឆ្នាំចុងក្រោយនេះ សហរដ្ឋអាមេរិកបានផ្តល់ជំនួយអភិវឌ្ឍន៍មកប្រទេសកម្ពុជា តាមរយៈ អង្គការមិនមែនរដ្ឋាភិបាល ។
- ប្រទេសបារាំងបានផ្តល់ជំនួយ ៤១២, ៧លានដុល្លារអាមេរិក
- គណៈកម្មការអឺរ៉ុបបានផ្តល់ជំនួយ ៤១០, ១លានដុល្លារអាមេរិក
- ប្រទេសអូស្ត្រាលីបានផ្តល់ជំនួយ ២៨៦លានដុល្លារអាមេរិក
- ប្រទេសស៊ុយអែតបានផ្តល់ជំនួយ ២១០, ៤លានដុល្លារអាមេរិក ។

៣៣ - ក្នុងបណ្តាស្ថាប័នហិរញ្ញវត្ថុអន្តរជាតិ (ធនាគារអភិវឌ្ឍន៍អាស៊ី ធនាគារពិភពលោក និងមូលនិធិរូបិយវត្ថុ អន្តរជាតិ) ធនាគារអភិវឌ្ឍន៍អាស៊ីបានផ្តល់ឥណទានច្រើនជាងគេ ។ គិតចាប់ពីឆ្នាំ១៩៩២- ២០០៥ ធនាគារ អភិវឌ្ឍន៍អាស៊ីបានផ្តល់ឥណទានចំនួន ៦០៦, ៣លានដុល្លារអាមេរិក ស្មើនឹង៩, ៧%នៃជំនួយសរុប ។ រីឯ ការប្រើប្រាស់ជំនួយរបស់ធនាគារអភិវឌ្ឍន៍អាស៊ីក្នុងចន្លោះឆ្នាំ២០០១- ២០០៥ បានកើនឡើងពី ៤៨, ៧លាន

**តារាង ៤ : ការប្រើប្រាស់ជំនួយតាមប្រភពដែលកំណត់សំខាន់ៗ**

(លានដុល្លារអាមេរិក)

ដែក្រអូសសំខាន់ៗ	១៩៩៩-២០០៣		២០០៤		២០០៥		សរុប ១៩៩២-២០០៥	
	ដុល្លារអាមេរិក	ការបែងចែកជាភាគរយ	ដុល្លារអាមេរិក	ការបែងចែកជាភាគរយ	ដុល្លារអាមេរិក	ការបែងចែកជាភាគរយ	ដុល្លារអាមេរិក	ការបែងចែកជាភាគរយ
<b>ភ្នាក់ងារអង្គការសហប្រជាជាតិ</b>								
- ការបែងចែកតាមកម្មវិធី: សរុប	៨៣៧,៦	១៨,២%	៧៣,៨	១៣,៥ %	៧១,៥	១៣,៦ %	.....	
- ការប្រើប្រាស់ធនធានផ្ទាល់	២២៦,១	៥,៤ %	៣៦,៦	៦,៥ %	៣៥,៦	៦,៨ %	៥៤១,៩	៨,៦ %
<b>ស្ថាប័នហិរញ្ញវត្ថុអន្តរជាតិ</b>								
-IBRD / ធនាគារពិភពលោក	២១៣,៤	៤,៩ %	៤៩,៥	៩,៩ %	៣៦,២	៦,៩ %	៤៦៦,៥	៧,៤ %
-មូលនិធិរូបិយវត្ថុអន្តរជាតិ	៨១,៧	៣,៤ %	២,៤	០,៤ %	០,០	០,០ %	១៥៦,៨	២,៥ %
- ធនាគារអភិវឌ្ឍន៍អាស៊ី	២៧៨,៤	១១,៦ %	៧៦,៧	១៣,៨ %	៨៤,៦	១៦,១ %	៦០៦,៣	៩,៧%
<b>សរុប:</b>	<b>៧៩៥,៦</b>	<b>៣៣,២ %</b>	<b>១៦៤,៨</b>	<b>២៩,៧ %</b>	<b>១៥១,៧</b>	<b>២៩,៤ %</b>	<b>១ ៧៧១,៦</b>	<b>២៨,៣ %</b>
<b>សហគមន៍អឺរ៉ុប</b>								
គណៈកម្មការ អឺរ៉ុប	១៣៧,៥	៥,៧ %	១៥	២,៧ %	២៤,៦	៤,៧ %	៤១០,១	៦,៥ %
បែលហ្ស៊ិក	១៤,៦	០,៦ %	៥,២	០,៩ %	៧,២	១,៤ %	៤១,៧	០,៧ %
ដាណឺម៉ាក	១៨,១	០,៨ %	៥,៨	១,០ %	៤,៨	០,៩ %	៧៩,៩	១,៣ %
ហ្វាំងឡង់	៦,០	០,៣ %	៣,៣	០,៦ %	៣,២	០,៦ %	១៥,៩	០,៣ %
បារាំង	១៣៦,៧	៥,៧ %	២៣,០	៤,១ %	២៤,២	៤,៦ %	៤១២,៧	៦,៦ %
អាល្លឺម៉ង់	៦៩,៤	២,៩ %	១៤,១	២,៥ %	១៣,១	២,៥ %	១៤៨,៥	២,៤ %
ហូឡង់	២១,១	០,៩ %	១,៦	០,៣ %	០,៣	០,០ %	៨៤,៩	១,៤ %
ន័រវេស	៩,៦	០,៤ %	៣,៤	០,៦ %	០,០	០,០ %	៣០,៣	០,៥ %
ស៊ុយអែត	៦៤,០	២,៧ %	២២,០	៤,០ %	១៣,៦	២,៦ %	២១០,៤	៣,៤ %
ចក្រភពអង់គ្លេស	៥៨,១	២,៤ %	១៧,០	៣,១ %	២២,៨	៤,៤ %	១៤៤,១	២,៣ %
<b>សរុប:</b>	<b>៥៣៥,១</b>	<b>២២,២ %</b>	<b>១១០,៥</b>	<b>១៩,៩ %</b>	<b>១១៣,៧</b>	<b>២១,៧ %</b>	<b>១ ៥៧៨,៤</b>	<b>២៥,២ %</b>
<b>ដែក្រអូសសំខាន់ៗ</b>								
អូស្ត្រាលី	១០៨,២	៤,៥ %	២៤,៣	៤,៤ %	២០,១	៣,៨ %	២៧៦,០	៤,៦ %
កាណាដា	១៤,៧	០,៦ %	១,៥	០,៣ %	៥,៥	១,០ %	៥៤,៩	០,៩ %
ចិន	៣៣,២	១,៤ %	៣២,៥	៥,៨ %	២៨,៣	៥,៤ %	១៤០,៧	២,២ %
ជប៉ុន	៥០០,៨	២០,៨ %	១០១,៨	១៨,៣ %	៩៥,៥	១៨,២ %	១ ៣១៧,២	២១,០ %
ណូវែលស៊ីឡង់	៥,៧	០,២ %	២,៤	០,៤ %	០,០	០,០ %	៩,៩	០,២ %
សាធារណរដ្ឋកូរ៉េ	៣៥,៨	១,៥ %	២៤,១	៤,៣ %	១១,៣	២,១ %	៧១,៥	១,១ %
សហព័ន្ធរុស្ស៊ី	២,៣	០,១ %	០,៤	០,១ %	០,០	០,០ %	១៥,៤	០,២ %
ស្វីស	៥,៤	០,២ %	៣,២	០,៦ %	២,៥	០,៥ %	១១,១	០,២ %
សហរដ្ឋអាមេរិក	១២០,៨	៥,០ %	៤០,៦	៧,៣ %	៤៦,៧	៨,៩ %	៤៤៤,០	៧,១ %
ដែក្រអូសសំខាន់ៗផ្សេងទៀត	៤,១	០,២ %	០,០	០,០ %	០,០	០,០ %	៤១,៧	០,៧ %
<b>សរុប</b>	<b>៨៣០,៩</b>	<b>៣៤,៥ %</b>	<b>២៣០,៧</b>	<b>៤១,៥ %</b>	<b>២១០,០</b>	<b>៤០,០ %</b>	<b>២ ៣៩២,៥</b>	<b>៣៨,២ %</b>
<b>អង្គការប្រកួតប្រជែង (ធនធានផ្ទាល់)</b>	<b>២៤៣,២</b>	<b>១០,១ %</b>	<b>៤៩,៤</b>	<b>៨,៩ %</b>	<b>៤៤,៧</b>	<b>៨,៥ %</b>	<b>៥២៤,៦</b>	<b>៨,៤ %</b>
<b>ការប្រើប្រាស់ជំនួយសរុប</b>	<b>២ ៤០៨,៨</b>	<b>១០០ %</b>	<b>៥៥៥,៤</b>	<b>១០០ %</b>	<b>៥២៤,៩</b>	<b>១០០ %</b>	<b>៦ ២៦៧,០</b>	<b>១០០ %</b>

**តារាង ៥ : ការប្រើប្រាស់ជំនួយតាមប្រភពដ៏គួរអនុញ្ញាតសំខាន់ៗ ២០០១-២០០៥**

(លានដុល្លារអាមេរិក)

ដៃគូអភិវឌ្ឍន៍សំខាន់ៗ	២០០១		២០០២		២០០៣		២០០៤		២០០៥		សរុបការប្រើប្រាស់ ជំនួយ ២០០១-២០០៥	
	ដុល្លារ អាមេរិក	%	ដុល្លារ អាមេរិក	%	ដុល្លារ អាមេរិក	%	ដុល្លារ អាមេរិក	%	ដុល្លារ អាមេរិក	%	ដុល្លារ អាមេរិក	%
<b>ភ្នាក់ងារអង្គការសហប្រជាជាតិ</b>												
- ការបែងចែកតាមកម្មវិធី: សរុប	៩០,៨	១៩,២%	៨១,៨	១៥,៤%	៨៨,៣	១៦,៤%	៧៣,៨	១៣,៣%	៧១,៥	១៤,១%	,,,	
- ការប្រើប្រាស់ធនធានផ្ទាល់	៤៤,៩	៩,៥%	៤២,២	៨,០%	៤៤,២	៨,២%	៣៦,៣	៦,៥%	៣៥,៦	៦,៨%	២០៣,៣	៧,៨%
<b>ស្ថាប័នហិរញ្ញវត្ថុអន្តរជាតិ</b>												
-IBRD / ធនាគារពិភពលោក	៤៣,១	៩,១%	៤៧,២	៩,៩%	៦៣,៧	១១,៨%	៤៩,៥	៩,៩%	៣៦,២	៦,៩%	២៣៩,៦	៩,១%
-មូលនិធិវិបិយវត្ថុអន្តរជាតិ	២៣,០	៤,៩%	២៣,៥	៤,៤%	១២,៣	២,៣%	២,៤	០,៤%	០,០	០,០%	៦១,១	២,៣%
- ធនាគារអភិវឌ្ឍន៍អាស៊ី	៤៨,៧	១០,៣%	៧៨,៥	១៤,៨%	៧៣,៣	១៣,៦%	៧៦,៧	១៣,៨%	៨៤,៦	១៦,១%	៣៦១,៧	១៣,៨%
<b>សរុប:</b>	<b>១៥៩,៦</b>	<b>៣៣,៨%</b>	<b>១៩១,៤</b>	<b>៣៦,១%</b>	<b>១៩៣,៤</b>	<b>៣៥,៩%</b>	<b>១៦៦,៨</b>	<b>២៩,៧%</b>	<b>១៥៦,៤</b>	<b>២៩,៨%</b>	<b>៨៦៥,៧</b>	<b>៣៣,០%</b>
<b>សហគមន៍អឺរ៉ុប</b>												
គណៈកម្មការ អឺរ៉ុប	២២,៧	៤,៨%	២៥,៨	៤,៩%	៣២,៧	៦,១%	១៥,០	២,៧%	២៤,៦	៤,៧%	១២០,៩	៤,៦%
បែលហ្ស៊ិក	១,៣	០,៣%	២,២	០,៤%	៣,៧	០,៧%	៥,២	០,៩%	៧,២	១,៤%	១៩,៦	០,៧%
ដាលីម៉ាក	២,៨	០,៥%	៤,៨	០,៩%	៤,៣	០,៨%	៥,៨	១,០%	៤,៨	០,៩%	២២,៥	០,៨%
ហ្វាំងឡង់	១,២	០,២%	០,៩	០,២%	០,០	០,០%	៣,៣	០,៦%	៣,២	០,៦%	៨,៦	០,៣%
បារាំង	៣៦,០	៧,៦%	២៨,៣	៥,៤%	២៥,៩	៤,៩%	២៣,០	៤,១%	២៤,២	៤,៦%	១៣៧,៦	៥,២%
អាល្លឺម៉ង់	១០,០	២,១%	១៧,២	៣,២%	១៧,៦	៣,៣%	១៤,១	២,៥%	១៣,១	២,៥%	៧២,០	២,៧%
ហូឡង់	៣,៦	០,៧%	៣,៧	០,៧%	២,៨	០,៥%	១,៦	០,៣%	,,,	,,,	១១,៧	០,៤%
ន័រវេស	១,២	០,២%	៣,៤	០,៦%	២,៧	០,៥%	៣,៤	០,៦%	,,,	,,,	១០,៦	០,៤%
ស៊ុយអែត	១៣,១	២,៥%	១៣,៦	២,៦%	១២,៤	២,៣%	២២,៤	៤,០%	១៣,៦	២,៦%	៧៤,៧	២,៥%
ចក្រភពអង់គ្លេស	៨,៧	១,៤%	១១,៦	២,២%	១៥,៤	២,៩%	១៧,០	៣,១%	២២,៨	៤,៤%	៧៥,៦	២,៩%
សមាជិក សហគមន៍អឺរ៉ុបដ៏ទៀត	០	,,,	០	,,,	០	,,,	០	,,,	០	,,,	០	,,,
<b>សរុប:</b>	<b>១០០,៦</b>	<b>២១,៣%</b>	<b>១១១,៦</b>	<b>២១,០%</b>	<b>១១៧,៤</b>	<b>២១,៨%</b>	<b>១១០,៥</b>	<b>១៩,៩%</b>	<b>១១៣,៧</b>	<b>២១,៧%</b>	<b>៥៥៣,៧</b>	<b>២១,១%</b>
<b>ដៃគូអភិវឌ្ឍន៍ទ្វេភាគីសំខាន់ៗ</b>												
អូស្ត្រាលី	១៩,៩	៤,២%	១៧,៨	៣,៤%	២២,៧	៤,២%	២៤,៣	៤,៤%	២០,១	៣,៨%	១០៤,៨	៤,០%
កាណាដា	៥,២	១,១%	៣,៤	០,៦%	២,៦	០,៥%	១,៥	០,៣%	៥,៥	១,០%	១៨,២	០,៧%
ចិន	១៦,៣	៣,៥%	៥,៧	១,១%	៥,៦	១,០%	៣២,៥	៥,៨%	២៨,៣	៥,៤%	៨៨,៤	៣,៤%
ជប៉ុន	១០០,០	២១,២%	១០៥,៦	១៩,៩%	១០១,២	១៨,៨%	១០១,៨	១៨,៣%	៩៥,៥	១៨,២%	៥០៤,០	១៩,២%
ណូវែលស៊ីឡង់	០,៧	០,២%	១,៣	០,២%	១,៩	០,៤%	២,៤	០,៤%	,,,	,,,	៦,៤	០,២%
សាធារណរដ្ឋកូរ៉េ	១,២	០,៣%	២២,៥	៤,២%	១០,៣	១,៩%	២៤,១	៤,៣%	១១,៣	២,១%	៦៩,៤	២,៦%
សហព័ន្ធរុស្ស៊ី	០,៣	០,១%	០,៣	០,១%	០,៤	០,១%	០,៤	០,១%	,,,	,,,	១,៤	០,១%
ស្វីស	០	,,,	២,៩	០,៥%	២,៥	០,៥%	៣,២	០,៥%	២,៥	០,៥%	១១,១	០,៤%
សហរដ្ឋអាមេរិច	២៣,៨	៥,១%	២២,១	៤,២%	៣៤,៣	៦,៤%	៤០,៦	៧,៣%	៤៦,៧	៩,៩%	១៦៧,៦	៦,៤%
ដៃគូអភិវឌ្ឍន៍ទ្វេភាគីផ្សេងទៀត	០,៤	០,១%	០,៧	០,១%	,,,	,,,	,,,	,,,	,,,	,,,	៤១,៧	០,១%
<b>សរុប:</b>	<b>១៦៨,០</b>	<b>៣៥,៦%</b>	<b>១៨២,៣</b>	<b>៣៤,៣%</b>	<b>១៨១,៤</b>	<b>៣៣,៦%</b>	<b>២៣០,៧</b>	<b>៤១,៥%</b>	<b>២១០,០</b>	<b>៤០,០%</b>	<b>៩៧២,៥</b>	<b>៣៧,១%</b>
<b>អង្គការប្រក្រតិភូ (ធនធានផ្ទាល់)</b>	៤៣,៦	៩,២%	៤៥,៦	៨,៦%	៤៧,២	៩,០%	៤៩,៤	៩,៩%	៤៤,៧	៨,៥%	២៣០,៥	៨,៥%
<b>ការប្រើប្រាស់ជំនួយសរុប</b>	<b>៤៧១,៨</b>	<b>១០០%</b>	<b>៥៣០,៩</b>	<b>១០០%</b>	<b>៥៣៩,៥</b>	<b>១០០%</b>	<b>៥៥៥,៤</b>	<b>១០០%</b>	<b>៥២៤,៩</b>	<b>១០០%</b>	<b>២៦៦២,៥</b>	<b>១០០%</b>

ដុល្លារអាមេរិកនាឆ្នាំ២០០១ ដល់៧៦,៧លានដុល្លារអាមេរិកនាឆ្នាំ២០០៥ (តារាងទី៥) ។ ចំពោះឥណទាន ផ្តល់ដោយធនាគារពិភពលោកក្នុងចន្លោះឆ្នាំ១៩៩២- ២០០៥ មានចំនួន ៤៦៦,៦លានដុល្លារអាមេរិក ស្មើ នឹង ៧,៤%នៃជំនួយសរុប ។ ក្នុងឆ្នាំ២០០៥ ការប្រើប្រាស់ជំនួយរបស់ធនាគារពិភពលោក មានចំនួន ៣៦,២លានដុល្លារអាមេរិក ។

៣៤- ព័ត៌មានលំអិតស្តីពីការប្រើប្រាស់ជំនួយរបស់ដៃគូអភិវឌ្ឍន៍សំខាន់ៗ មានបង្ហាញក្នុងឧបសម្ព័ន្ធទី៣ ។

**៣.៣ ការប្រើប្រាស់ជំនួយតាមលក្ខខណ្ឌនៃជំនួយ**

៣៥- ក្នុងចន្លោះឆ្នាំ១៩៩២- ២០០៥ ជំនួយឥតសំណងមានប្រមាណជា ៧៧,៣% នៃជំនួយអភិវឌ្ឍន៍ផ្លូវការសរុប ដែលបានប្រើប្រាស់ ។ ទោះជាយ៉ាងណាក៏ដោយយើងសង្កេតឃើញថា ក្នុងរយៈពេលប៉ុន្មានឆ្នាំចុងក្រោយ នេះ សមាមាត្រនៃការប្រើប្រាស់ប្រាក់កម្ចីប្រៀបធៀបនឹងជំនួយអភិវឌ្ឍន៍ផ្លូវការសរុបមានការកើនឡើង ។

**តារាងទី ៦: ការប្រើប្រាស់ជំនួយតាមលក្ខខណ្ឌរបស់ជំនួយ**

(លានដុល្លារអាមេរិក)

លក្ខខណ្ឌរបស់ជំនួយ	១៩៩៩ - ២០០៣		២០០៤		២០០៥		សរុប ១៩៩២-២០០៥	
	ដុល្លារ អាមេរិក	%	ដុល្លារ អាមេរិក	%	ដុល្លារ អាមេរិក	%	ដុល្លារ អាមេរិក	%
ជំនួយឥតសំណង	១.៧៦៩,៥	៧៣,៥	៣៦៧,២	៦៦,១	៣៧០,៧	៧០,៦	៤.៨៤៣	៧៧,៣
កម្ចី	៦៣៩,២	២៦,៥	១៨៨,២	៣៣,៩	១៥៤,២	២៩,៤	១.៤២៤	២២,៧
<b>សរុប</b>	<b>២.៤០៨,៧</b>	<b>១០០,០</b>	<b>៥៥៥,៤</b>	<b>១០០,០</b>	<b>៥២៤,៩</b>	<b>១០០,០</b>	<b>៦.២៦៧</b>	<b>១០០,០</b>

**ក្រាហ្វិកទី២ : ការប្រើប្រាស់ជំនួយតាមលក្ខខណ្ឌ ឆ្នាំ ១៩៩២- ២០០៥**

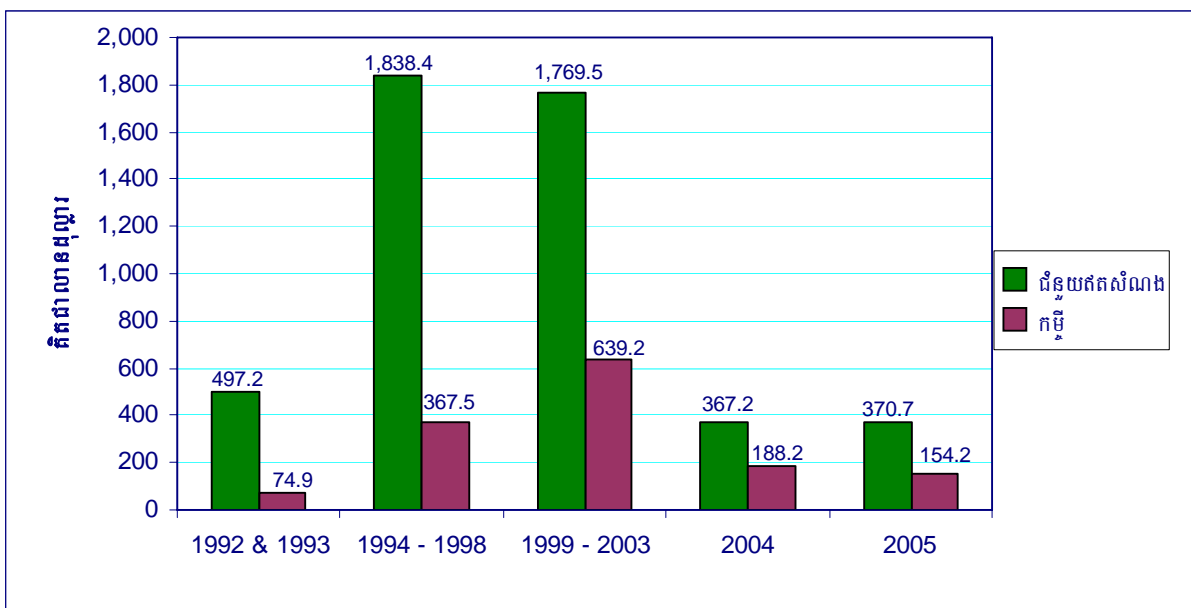

**តារាងទី ៧: ការប្រើប្រាស់ជំនួយតាមលក្ខខណ្ឌ និងតាមប្រភេទអ្នកផ្តល់ជំនួយ: ឆ្នាំ ២០០១ - ២០០៥**

(លានដុល្លារអាមេរិក)

លក្ខខណ្ឌរបស់ជំនួយ	២០០១		២០០២		២០០៣		២០០៤		២០០៥		សរុប ២០០១-២០០៥	
	ដុល្លារ អាមេរិក	ជា %	ដុល្លារ អាមេរិក	ជា %	ដុល្លារ អាមេរិក	ជា %	ដុល្លារ អាមេរិក	ជា %	ដុល្លារ អាមេរិក	ជា %	ដុល្លារ អាមេរិក	ជា %
<b>ជំនួយឥតសំណង</b>												
ទីភ្នាក់ងារអង្គការសហប្រជាជាតិ	៤០,៩	៨,៧%	៣៩,២	៧,៤%	៣៩,៩	៧,៤%	៣១,៣	៥,៦%	៣១,៥	៦,០%	១៨២,៨	៧,០%
ស្ថាប័នហិរញ្ញវត្ថុអន្តរជាតិ	០,០	០,០%	០,៩	០,២%	០,៦	០,១%	៣,៧	០,៧%	២,១	០,៤%	៧,៤	០,៣%
ប្រទេសជាសមាជិកសហគមន៍ អឺរ៉ុបនិងគណៈកម្មការអឺរ៉ុប	១០០,៦	២១,៣%	១១១,៦	២១,០%	១១៧,៤	២១,៨%	១១០,៥	១៩,៩%	១១៣,៧	២១,៧%	៥៥៣,៩	២១,១%
អ្នកផ្តល់ជំនួយទ្វេភាគី ដោយពុំ រាប់បញ្ចូលប្រទេសជាសមាជិក សហគមន៍អឺរ៉ុប	១៦១,៩	៣៤,៣%	១៥០,៤	២៨,៣%	១៦៨,៣	៣១,២%	១៧២,២	៣១,០%	១៧៨,៦	៣៤,០%	៨៣១,៣	៣១,៧%
អង្គការមិនមែនរដ្ឋាភិបាល	៤៣,៦	៩,២%	៤៥,៦	៩,៦%	៤៧,២	៩,៨%	៤៩,៤	៩,៩%	៤៤,៧	៩,៥%	២៣០,៥	៩,៨%
<b>សរុប</b>	<b>៣៤៧,០</b>	<b>៧៣,៥%</b>	<b>៣៤៧,៧</b>	<b>៦៥,៥%</b>	<b>៣៧៣,៤</b>	<b>៦៩,២%</b>	<b>៣៦៧,២</b>	<b>៦៦,១%</b>	<b>៣៧០,៧</b>	<b>៧០,៦%</b>	<b>១.៨០៥,៩</b>	<b>៦៨,៩%</b>
<b>កម្ចី</b>												
ទីភ្នាក់ងារអង្គការសហប្រជាជាតិ	៤,០	០,៩%	៣,១	០,៦%	៤,៣	០,៨%	៥,០	០,៩%	៤,១	០,៨%	២០,៥	០,៨%
ស្ថាប័នហិរញ្ញវត្ថុអន្តរជាតិ	១១៤,៧	២៤,៣%	១៤៨,៣	២៧,៩%	១៤៨,៦	២៧,៦%	១២៤,៧	២២,៥%	១១៨,៦	២២,៦%	៦៥៥,០	២៥,០%
ប្រទេសជាសមាជិកសហគមន៍ អឺរ៉ុបនិងគណៈកម្មការអឺរ៉ុប	០,០	០,០%	០,០	០,០%	០,០	០,០%	០,០	០,០%			០,០	០,០%
អ្នកផ្តល់ជំនួយទ្វេភាគី ដោយពុំ រាប់បញ្ចូលប្រទេសជាសមាជិក សហគមន៍អឺរ៉ុប	៦,១	១,៣%	៣១,៩	៦,០%	១៣,២	២,៤%	៥៨,៥	១០,៥%	៣១,៥	៦,០%	១៤១,១	៥,៤%
អង្គការមិនមែនរដ្ឋាភិបាល	០,០	០,០%	០,០	០,០%	០,០	០,០%	០,០	០,០%			០,០	០,០%
<b>សរុប</b>	<b>១២៤,៩</b>	<b>២៦,៥%</b>	<b>១៨៣,២</b>	<b>៣៤,៥%</b>	<b>១៦៦,១</b>	<b>៣៥,៨%</b>	<b>១៨៨,២</b>	<b>៣៣,៩%</b>	<b>១៥៨,២</b>	<b>៣៦,៤%</b>	<b>៨១៦,៦</b>	<b>៣១,១%</b>
<b>សរុប</b>												
ទីភ្នាក់ងារអង្គការសហប្រជាជាតិ	៤៤,៩	៩,៥%	៤២,២	៩,០%	៤៤,២	៩,២%	៣៦,៣	៦,៥%	៣៥,៦	៦,៥%	២០៣,៣	៧,៨%
ស្ថាប័នហិរញ្ញវត្ថុអន្តរជាតិ	១១៤,៧	២៤,៣%	១៤៨,២	២៨,១%	១៤៨,៣	២៧,៧%	១២៤,៥	២៣,១%	១២០,៨	២៣,០%	៦៦២,៤	២៥,៣%
ប្រទេសជាសមាជិកសហគមន៍ អឺរ៉ុបនិងគណៈកម្មការអឺរ៉ុប	១០០,៦	២១,៣%	១១១,៦	២១,០%	១១៧,៤	២១,៨%	១១០,៥	១៩,៩%	១១៣,៧	២១,៧%	៥៥៣,៩	២១,១%
អ្នកផ្តល់ជំនួយទ្វេភាគី ដោយពុំ រាប់បញ្ចូលប្រទេសជាសមាជិក សហគមន៍អឺរ៉ុប	១៦៨,០	៣៨,៦%	១៨២,៣	៣៤,៣%	១៨១,៤	៣៧,៦%	២៣០,៧	៤១,៥%	២១០,០	៤០,០%	៩៧២,៥	៣៧,១%
អង្គការមិនមែនរដ្ឋាភិបាល	៤៣,៦	៩,២%	៤៥,៦	៩,៦%	៤៧,២	៩,៨%	៤៩,៤	៩,៩%	៤៤,៧	៩,៥%	២៣០,៥	៩,៨%
<b>សរុប</b>	<b>៤៧១,៨</b>	<b>១០០%</b>	<b>៥៣០,៩</b>	<b>១០០%</b>	<b>៥៣៩,៤</b>	<b>១០០%</b>	<b>៥៥៥,៤</b>	<b>១០០%</b>	<b>៥២៤,៩</b>	<b>១០០%</b>	<b>២.៦២២,៥</b>	<b>១០០%</b>

**តារាងទី៣ : ការប្រើប្រាស់ដីស្រែកសរុប និងការប្រកួតប្រជែងស្រែកសរុប ឆ្នាំ ២០០១ - ២០០៥**

**ជំនួស ត ត សំណ ១**

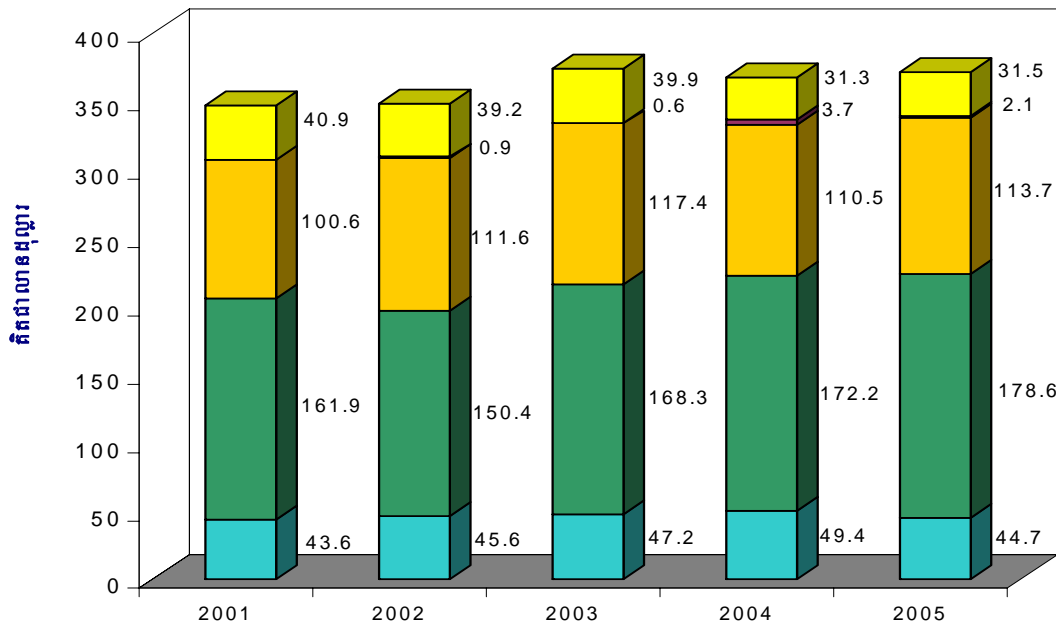

**ក ម្ចី**

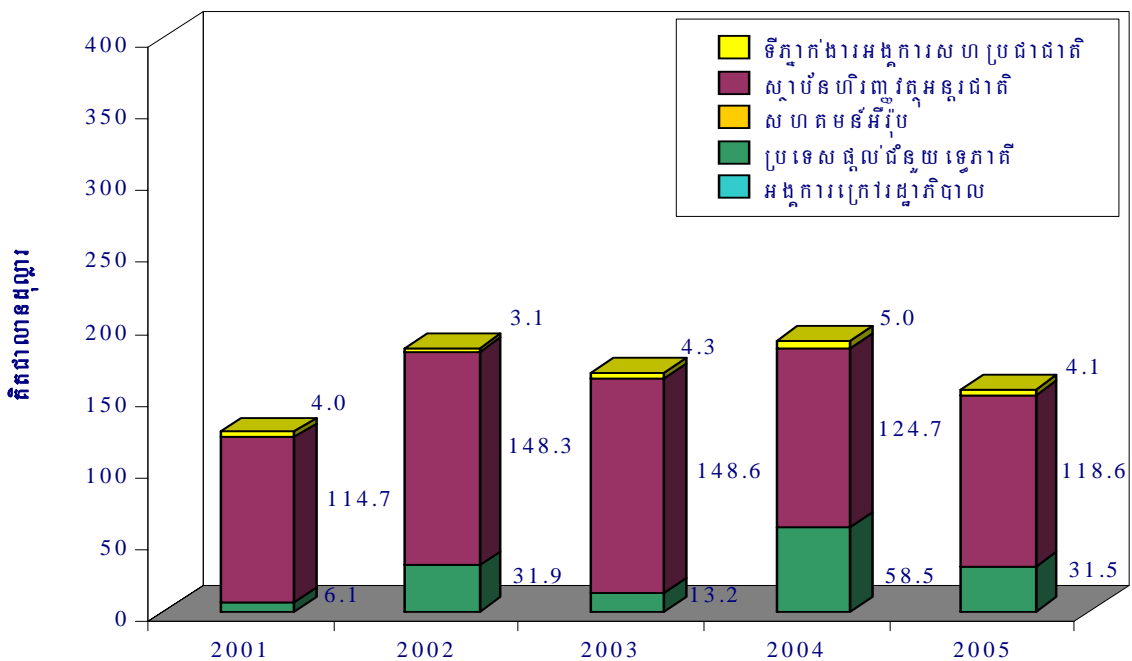

សមាសភាគនៃកម្ចីធៀបនឹងជំនួយអភិវឌ្ឍន៍ផ្លូវការសរុបមានចំនួន ២៦,៥% នៃការប្រើប្រាស់ជំនួយសរុប នៅក្នុងអាណត្តិទីពីរនៃរាជរដ្ឋាភិបាល ១៩៩៩-២០០៣ (តារាងទី៦) ។ សមាសភាគនៃកម្ចីបានកើនដល់ ៣៣,៩% នៃការប្រើប្រាស់ជំនួយសរុបឆ្នាំ ២០០៤ ហើយក៏បានធ្លាក់មកត្រឹម ២៩,៤% នៃការប្រើប្រាស់ ជំនួយសរុប នាឆ្នាំ ២០០៥ ។

៣៦ - ជារួម ក្នុងរយៈពេលប្រាំឆ្នាំកន្លងមក ១៩៩៩-២០០៣ យើងសង្កេតឃើញថាសមាសភាពនៃកម្ចី និងជំនួយ ឥតសំណងនៅក្នុងជំនួយអភិវឌ្ឍន៍សរុប មានការផ្លាស់ប្តូរគួរអោយកត់សំគាល់ ។ ភាគរយនៃកម្ចីធៀបនឹង ជំនួយអភិវឌ្ឍន៍ផ្លូវការបានកើនឡើងពី ២៦,៥%ក្នុងឆ្នាំ២០០១ រហូតដល់ ៣៤,៥%ក្នុងឆ្នាំ២០០២ (តារាង ទី៧) ។ ប៉ុន្តែ និន្នាការនេះបានផ្លាស់ប្តូរវិញនៅក្នុងឆ្នាំ២០០៣ ដោយសមាមាត្រនៃប្រាក់កម្ចីបានធ្លាក់មក ៣០,៤%នៃជំនួយអភិវឌ្ឍន៍ផ្លូវការសរុប ។ បន្ទាប់មក បានកើនឡើងវិញ នាឆ្នាំ២០០៤ ដល់ ៣៣,៩% ហើយក៏បានថយចុះវិញដល់ ២៩,៤% នាឆ្នាំ២០០៥ ។ ការកើនឡើងនៃការប្រើប្រាស់ប្រាក់កម្ចីគឺជាសញ្ញា នៃការប៉ះពាល់ដល់ថវិកាជាតិនាពេលអនាគត ពីព្រោះថានឹងជះឥទ្ធិពលដល់ការកើនឡើងនូវទំហំ បំណុលជាតិ និងការបង់កំរៃសេវានានាសំរាប់ការសងបំណុលនោះ ។ ក្រសួងសេដ្ឋកិច្ចនិងហិរញ្ញវត្ថុ នឹង តាមដាននិងត្រួតពិនិត្យយ៉ាងហ្មត់ចត់នូវការផ្តល់ហិរញ្ញប្បទានដល់កម្មវិធី និងគំរោងអភិវឌ្ឍន៍ទាំងឡាយ ដែលប្រើប្រាស់ប្រាក់កម្ចី ។ លើសពីនេះ ក្រសួងត្រូវត្រួតពិនិត្យឡើងវិញយ៉ាងល្អិតល្អន់នូវរាល់សំណើ កម្មវិធី/គំរោងអភិវឌ្ឍន៍ណាដែលសុំហិរញ្ញប្បទានតាមរូបភាពកម្ចី ដោយចាត់ទុកថាការត្រួតពិនិត្យនេះគឺ ជាសមាសភាគមួយនៃការកំណត់អាទិភាព និងការសំរេចផ្តល់ហិរញ្ញប្បទាន ។ ក្នុងកំរិតអភិវឌ្ឍន៍សព្វថ្ងៃ នេះ រាជរដ្ឋាភិបាលកម្ពុជាបានផ្តល់អាទិភាពយ៉ាងខ្ពស់ ទៅលើការធានាឱ្យបាន នូវហិរញ្ញប្បទាននៃកម្មវិធី និងគំរោងអភិវឌ្ឍន៍នានា តាមរយៈការប្រើប្រាស់ជំនួយឥតសំណងពីដៃគូអភិវឌ្ឍន៍ ។

**៣.៤ ការប្រើប្រាស់ជំនួយតាមប្រភេទ និងតាមលក្ខខណ្ឌជំនួយ**

៣៧ - ដៃគូអភិវឌ្ឍន៍ក្នុងកិច្ចសហប្រតិបត្តិការបានរាយការណ៍ថាជំនួយដែលផ្តល់មកប្រទេសកម្ពុជាចាប់ពីឆ្នាំ ១៩៩២ រហូតមកដល់បច្ចុប្បន្នសរុបប្រមាណ ៦,៣ ពាន់លានដុល្លារអាមេរិក ។ ការបែងចែកការប្រើប្រាស់ជំនួយ តាមប្រភេទ និងតាមលក្ខខណ្ឌ មានដូចខាងក្រោម (សូមពិនិត្យតារាងទី៨) :

- កិច្ចសហប្រតិបត្តិការបច្ចេកទេសសុទ្ធសាធមានចំនួន ២,៤ ពាន់លានដុល្លារអាមេរិក ស្មើនឹង ៣៧,៧% នៃជំនួយអភិវឌ្ឍន៍ផ្លូវការសរុប ។ ស្ទើរតែទាំងអស់នៃជំនួយប្រភេទនេះគឺជាជំនួយ ឥតសំណង ។
- ជំនួយគំរោងវិនិយោគមានចំនួន ២,២ ពាន់លានដុល្លារអាមេរិក ស្មើនឹង ៣៥,៩% នៃជំនួយ អភិវឌ្ឍន៍ផ្លូវការសរុប ដែលក្នុងនោះជិត ៤៧% នៃជំនួយប្រភេទនេះគឺជាកម្ចី ។
- ជំនួយមួយអាហារនិងសង្គ្រោះបន្ទាន់មានចំនួន ៦៧០ លានដុល្លារអាមេរិក សមាមាត្រទៅនឹង ១០,៧ % នៃជំនួយអភិវឌ្ឍន៍ផ្លូវការសរុប ។ ជំនួយនេះគឺសុទ្ធសឹងតែជាជំនួយឥតសំណង ។
- ជំនួយទ្រទ្រង់ថវិកានិងជញ្ជីងទូទាត់មានចំនួន ៤៩១,៦លានដុល្លារអាមេរិក សមាមាត្រទៅនឹង ៧,៨% នៃជំនួយ អភិវឌ្ឍន៍ផ្លូវការសរុប ។ ជាងពីរភាគបីនៃជំនួយប្រភេទគឺជាកម្ចី និងតិច ជាងមួយភាគបីគឺជាជំនួយឥតសំណង ។



- កិច្ចសហប្រតិបត្តិការបច្ចេកទេសសំរាប់គំរោងវិនិយោគមានចំនួន ៤៨៤,៥លានដុល្លារអាមេរិក ស្មើនឹង ៧,៧% នៃជំនួយអភិវឌ្ឍន៍ផ្លូវការសរុប ។ មួយផ្នែកតូចនៃជំនួយប្រភេទនេះ គឺជាកម្ចី (៥,៣%) ចំណែកឯផ្នែកដែលសេសសល់គឺជាជំនួយឥតសំណង ។

៣៨- ក្នុងចន្លោះឆ្នាំ ១៩៩២-២០០៥ សមាសភាពនៃជំនួយអភិវឌ្ឍន៍ផ្លូវការតាមប្រភេទជំនួយមានការប្រែប្រួលគួរឱ្យកត់សំគាល់ ។ ប្រភេទជំនួយ «កិច្ចសហប្រតិបត្តិការបច្ចេកទេសសុទ្ធសាធ» បានកើនជាលំដាប់ពី ២០,៥% នៃជំនួយអភិវឌ្ឍន៍ផ្លូវការសរុប ក្នុងឆ្នាំ ១៩៩២ និង១៩៩៣ ដល់ ៤០,២% ក្នុងកំឡុងឆ្នាំ ១៩៩៤-១៩៩៨ និង ៤៤,១% ក្នុងកំឡុងឆ្នាំ១៩៩៩-២០០៣ ។ បើតាមរបាយការណ៍នៅក្នុងឆ្នាំ២០០៤ ការប្រើប្រាស់ជំនួយសរុបបានធ្លាក់ចុះដល់ ៣១,៩% និងកើនឡើងវិញម្តងទៀតទៅដល់ ៣៤,៧% ក្នុងឆ្នាំ ២០០៥ ។ ដោយឡែកប្រភេទ «ជំនួយគំរោងវិនិយោគ» មានការកើនឡើងជាលំដាប់ពី ១៧,៥% ក្នុងឆ្នាំ ១៩៩២ និង ១៩៩៣ដល់ ៣៤,២% ក្នុងឆ្នាំ១៩៩៤-១៩៩៨ និង ៣៦,២% ក្នុងឆ្នាំ១៩៩៩-២០០៣ ។ ប្រភេទនៃជំនួយនេះមានចំនួន ៤៦,៩% និង ៤៩,៨% នៃការប្រើប្រាស់សរុបក្នុងឆ្នាំ ២០០៤ និង២០០៥ ។ ទោះជាយ៉ាងណាក្តីក៏មួយផ្នែកធំនៃជំនួយសំរាប់គំរោងវិនិយោគ ត្រូវបានហិរញ្ញប្បទានដោយកម្ចី (៥៧,៩% នៃប្រភេទជំនួយនេះក្នុងឆ្នាំ ១៩៩៩-២០០៣ និង ៧២,២% ក្នុងឆ្នាំ ២០០៤ និង ៥៩% ក្នុងឆ្នាំ ២០០៥) ។

៣៩- ក្នុងចន្លោះឆ្នាំ១៩៩២- ២០០៥ កិច្ចសហប្រតិបត្តិការបច្ចេកទេសសុទ្ធសាធ និងជំនួយសំរាប់គំរោងវិនិយោគបានស្រូបយកបរិមាណជំនួយច្រើនជាងគេ គឺប្រមាណ ៧៣,៦% នៃការប្រើប្រាស់ជំនួយអភិវឌ្ឍន៍ផ្លូវការសរុប ។ គួរកត់សំគាល់ឃើញដែរថា កិច្ចសហប្រតិបត្តិការបច្ចេកទេសសុទ្ធសាធភាគច្រើនជាជំនួយឥតសំណង ។ ចំណែកឯជំនួយសំរាប់គំរោងវិនិយោគវិញ មានប្រភពពីប្រាក់កម្ចីផង និងពីជំនួយឥតសំណងផង ។ សូមមើលតារាងលំអិតក្នុងឧបសម្ព័ន្ធទី៤ ស្តីអំពីទិន្នន័យនៃការប្រើប្រាស់ជំនួយអភិវឌ្ឍន៍ផ្លូវការតាមប្រភេទ និងតាមលក្ខខណ្ឌប្រចាំឆ្នាំ ក្នុងចន្លោះឆ្នាំ១៩៩២- ២០០៥ ។

៤០- ក្នុងចន្លោះឆ្នាំ ២០០១ -២០០៥ ជំនួយអភិវឌ្ឍន៍ផ្លូវការត្រូវបានប្រើប្រាស់ដូចខាងក្រោម :

- ជំនួយសំរាប់គំរោងវិនិយោគមានសមាមាត្រខ្ពស់ជាងគេស្មើនឹង ៤៣,៣%នៃជំនួយអភិវឌ្ឍន៍ ផ្លូវការក្នុងចន្លោះឆ្នាំ២០០១-២០០៥ (តារាងទី៩) ។ ជំនួយសំរាប់គំរោងវិនិយោគរួមជាមួយ ជំនួយកិច្ចសហប្រតិបត្តិការបច្ចេកទេសសុទ្ធសាធមានចំនួន ៨០%នៃជំនួយអភិវឌ្ឍន៍សរុប ក្នុងចន្លោះឆ្នាំ២០០១- ២០០៥ ។ ក្នុងរយៈពេល ៥ ឆ្នាំចុងក្រោយនេះ ជំនួយសំរាប់គំរោងវិនិយោគមានការកើនឡើងជាបន្តបន្ទាប់ ពី ១៨៩,៨លានដុល្លារអាមេរិក ស្មើនឹង ៤០,២% នៃជំនួយអភិវឌ្ឍន៍ផ្លូវការសរុប ក្នុងឆ្នាំ២០០១ ដល់ ២៦១,២លានដុល្លារអាមេរិក ស្មើនឹង៤៩,៨% នៃជំនួយអភិវឌ្ឍន៍ផ្លូវការសរុបក្នុងឆ្នាំ ២០០៥ ។ មួយភាគធំនៃជំនួយប្រភេទនេះកំពុងត្រូវបានហិរញ្ញប្បទានដោយកម្ចី ស្មើនឹង៥១,៣%ក្នុងឆ្នាំ ២០០១ និង ៧១,៨% ក្នុងឆ្នាំ២០០២ ហើយនឹង ៥៩,៣% ក្នុងឆ្នាំ២០០៣ និង ៧២,២% ក្នុងឆ្នាំ២០០៤ ព្រមទាំង ៥៩% ក្នុងឆ្នាំ២០០៥ ។

**តារាងទី ៨: ការប្រើប្រាស់ជំនួយតាមប្រភេទ និងតាមលក្ខខណ្ឌ**

(លានដុល្លារអាមេរិក)

ប្រភេទរបស់ជំនួយ	លក្ខខណ្ឌរបស់ជំនួយ	១៩៩៩ និង ២០០៣		២០០៤		២០០៥		សរុប ការប្រើប្រាស់ជំនួយ ១៩៩២-២០០៥	
		ដុល្លារ អាមេរិក	ការបែងចែក ជាភាគរយ	ដុល្លារ អាមេរិក	ការបែងចែក ជាភាគរយ	ដុល្លារ អាមេរិក	ការបែងចែក ជាភាគរយ	ដុល្លារ អាមេរិក	ការបែងចែក ជាភាគរយ
ជំនួយបច្ចេកទេស សុទ្ធសាធ	ជំនួយឥតសំណង	៩៩៧,៨	៤៤,១	១៧៧,១	៣១,៩	១៨២,២	៣៤,៧	២.៣៤៧,៧	៣៧,៥
	កម្ចី	០,០	០,០	០,០	០,០	០,១	០,០	១៣,៨	០,២
	សរុប	៩៩៧,៨	៤៤,១	១៧៧,១	៣១,៩	១៨២,២	៣៤,៧	២.៣៦១,៥	៣៧,៧
ជំនួយបច្ចេកទេស សំរាប់វិនិយោគ	ជំនួយឥតសំណង	១៥២,៤	៦,៣	៨៦,៤	១៥,៦	៥៦,៣	១០,៧	៤៥៨,៧	៧,៣
	កម្ចី	២៣,៨	១,០	០,០	០,០	០,០	០,០	២៥,៨	០,៤
	សរុប	១៧៦,២	៧,៣	៨៦,៤	១៥,៦	៥៦,៣	១០,៧	៤៨៤,៥	៧,៧
ជំនួយគាំទ្រវិនិយោគ	ជំនួយឥតសំណង	៣៦៧,៤	១៥,៣	៧២,៦	១៣,១	១០៧,១	២០,៤	១.១៩០,៥	១៩,០
	កម្ចី	៥០៤,៩	២១,០	១៨៨,២	៣៣,៩	១៥៤,១	២៩,៤	១.០៥៨,៦	១៦,៩
	សរុប	៨៧២,២	៣៦,៣	២៦០,៨	៤៧,០	២៦១,២	៤៩,៨	២.២៤៩,០	៣៥,៩
ជំនួយទ្រទ្រង់ថវិកា/ តុល្យភាពជញ្ជីងទូទាត់	ជំនួយឥតសំណង	៨០,៨	៣,៤	៦,៤	១,១	២,៧	០,៥	១៦៥,៧	២,៦
	កម្ចី	១១០,៦	៤,៦	០,០	០,០	០,០	០,០	៣២៥,៨	៥,២
	សរុប	១៩១,៤	៨,០	៦,៤	១,១	២,៧	០,៥	៤៩១,៦	៧,៨
ជំនួយមូលហិរញ្ញវត្ថុ និងសង្គ្រោះបន្ទាន់	ជំនួយឥតសំណង	១៧១,១	៧,១	២០,២	៣,៦	១៧,១	៣,៣	៦៧០,៤	១០,៧
	កម្ចី	០,០	០,០	០,០	០,០	០,០	០,០	០,០	០,០
	សរុប	១៧១,១	៧,១	២០,២	៣,៦	១៧,១	៣,៣	៦៧០,៤	១០,៧
មិនបានធ្វើរបាយការណ៍	ជំនួយឥតសំណង	០,០	០,០	៤,៦	០,៨	៥,៣	១,០	១០,០	០,២
	កម្ចី	០,០	០,០	០,០	០,០	០,០	០,០	០,០	០,០
	សរុប	០,០	០,០	៤,៦	០,៨	៥,៣	១,០	១០,០	០,២
ការប្រើប្រាស់ជំនួយ សរុប	ជំនួយឥតសំណង	១.៧៦៩,៥	៧៣,៥	៣៦៧,២	៦៦,១	៣៧០,៧	៧០,៦	៤.៨៤៣,០	៧៧,៣
	កម្ចី	៦៣៩,២	២៦,៥	១៨៨,២	៣៣,៩	១៥៤,២	២៩,៤	១.៤២៤,០	២២,៧
	សរុប	២.៤០៨,៧	១០០,០	៥៥៥,៤	១០០,០	៥២៤,៩	១០០,០	៦.២៦៧,០	១០០,០

- ជំនួយកិច្ចសហប្រតិបត្តិការបច្ចេកទេសសុទ្ធសាធ មានសមាមាត្រខ្ពស់ទី២ គឺមានចំនួន ៣៦,២% នៃជំនួយអភិវឌ្ឍន៍សរុប និងស្មើជាជំនួយឥតសំណងទាំងអស់ (តារាងទី៩) ។ តាមទិន្នន័យផ្តល់ដោយដៃគូអភិវឌ្ឍន៍ យើងសង្កេតឃើញថាសមាមាត្រនៃជំនួយកិច្ចសហប្រតិបត្តិការបច្ចេកទេសសុទ្ធសាធ មានការប្រែប្រួលយ៉ាងខ្លាំងពីមួយឆ្នាំទៅមួយឆ្នាំ ។ ក្នុងឆ្នាំ ២០០១ ជំនួយប្រភេទនេះមានចំនួន ៣៧,៣% នៃជំនួយអភិវឌ្ឍន៍ទាំងអស់ ហើយសមាមាត្រនៃការប្រើប្រាស់ជំនួយនេះមានការធ្លាក់ចុះមកដល់៤២,៩% ក្នុងឆ្នាំ២០០២ មកត្រឹម ៣៤,៤% ក្នុងឆ្នាំ២០០៣ និង ៣១,៩% ក្នុងឆ្នាំ២០០៤ ។ និន្នាការនេះមានការផ្លាស់ប្តូរវិញ ក្នុងឆ្នាំ២០០៥ ដោយជំនួយនេះបានកើន

**ត្រារង្វៀកទី៤ : ការប្រើប្រាស់ជំនួយ តាមប្រភេទ និងតាមលក្ខខណ្ឌ**

**១៩៩២- ២០០៥**

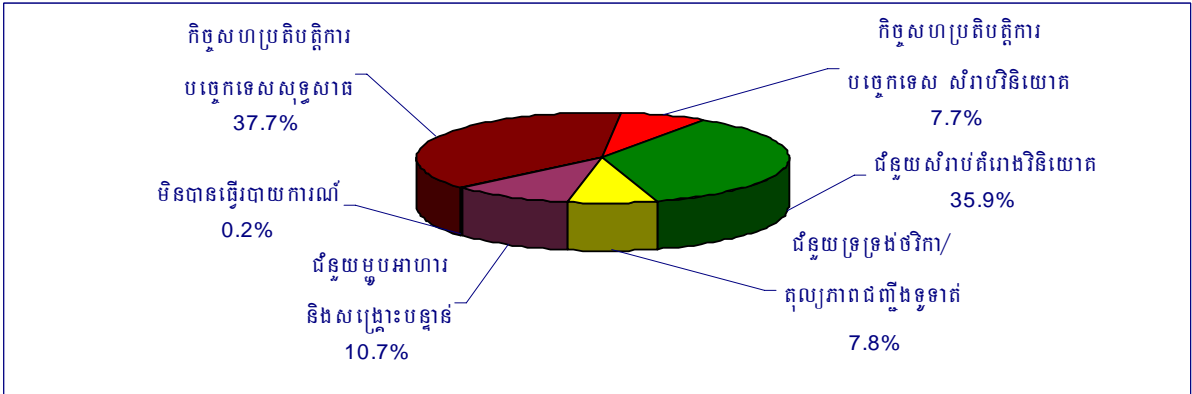

**១៩៩៩- ២០០៣**

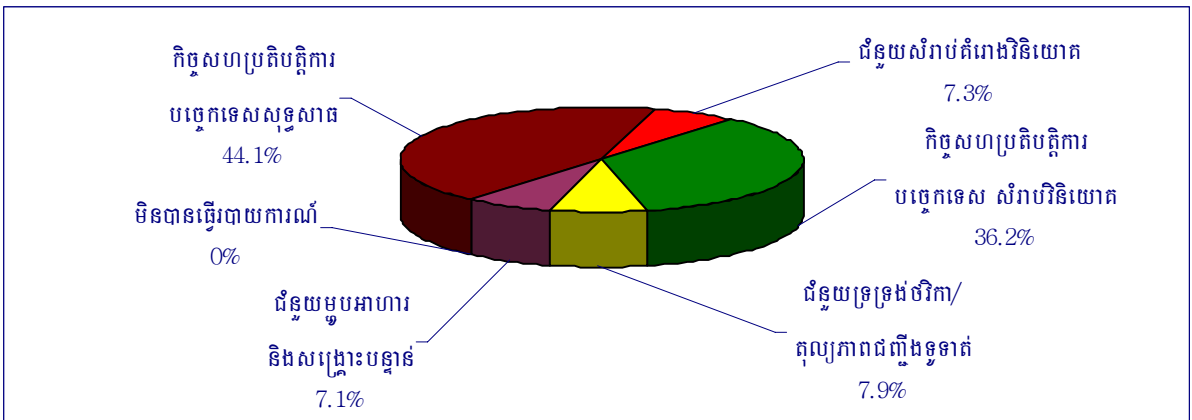

**២០០៤**

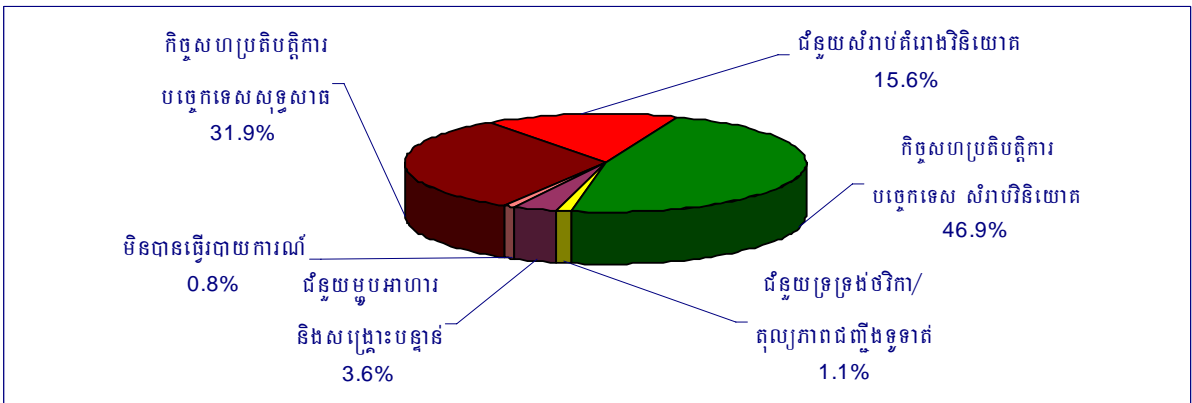

**២០០៥**

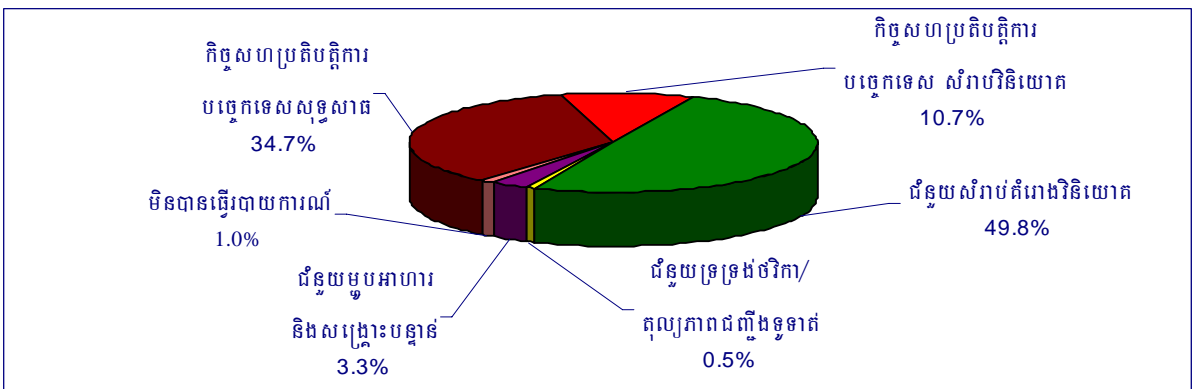

- ឡើងវិញដល់៣៤,៧% នៃការប្រើប្រាស់ជំនួយអភិវឌ្ឍន៍ផ្លូវការសរុប ។ គួរកត់សំគាល់ផងដែរថា ទំហំនៃប្រភេទជំនួយនេះមានការប្រែប្រួលបែបនេះ ដោយសារការធ្វើចំណាត់ថ្នាក់មិនបានត្រឹមត្រូវ ពេលដែលដៃគូអភិវឌ្ឍន៍រាយការណ៍អំពីប្រភេទជំនួយនេះ ។ ក្នុងឆ្នាំខាងមុខ ក្រុមប្រឹក្សាអភិវឌ្ឍន៍ កម្ពុជានឹងពិនិត្យរបាយការណ៍នេះឡើងវិញ ដើម្បីមានព័ត៌មានប្រាកដប្រជា និងអាចទុកចិត្តបាន ។
- ជំនួយកិច្ចសហប្រតិបត្តិការបច្ចេកទេសសំរាប់គំរោងវិនិយោគ មានសមាមាត្រខ្ពស់ចំណាត់ថ្នាក់ ទី៣ គឺមានចំនួន ១០,៦% នៃជំនួយអភិវឌ្ឍន៍សរុប ។ ការប្រើប្រាស់ជំនួយប្រភេទនេះ បានកើន ឡើងជាបន្តបន្ទាប់ពី ២៦,៣លានដុល្លារអាមេរិកក្នុងឆ្នាំ ២០០១ រហូតដល់ ៨៦,៤លានដុល្លារ អាមេរិក ក្នុងឆ្នាំ២០០៤ ។ ក្នុងឆ្នាំ២០០៥ ការប្រើប្រាស់ជំនួយប្រភេទនេះបានថយចុះមកត្រឹម ៥៦,៣លានដុល្លារអាមេរិក វិញ ។
- ជំនួយទ្រទ្រង់ថវិកានិងជញ្ជីងទូទាត់ បានថយចុះពី ៤៦លានដុល្លារអាមេរិក ក្នុងឆ្នាំ២០០១ មក ត្រឹម ២,៧លានដុល្លារអាមេរិក ក្នុងឆ្នាំ២០០៥ ។
- ជំនួយអភិវឌ្ឍន៍ផ្លូវការជាជំនួយមូលហេតុនិងសង្គ្រោះបន្ទាន់ មានប្រមាណ ៤,៧% នៃជំនួយ អភិវឌ្ឍន៍ផ្លូវការសរុបដែលបានប្រើប្រាស់ក្នុងចន្លោះឆ្នាំ២០០១-២០០៥ ។ ក្នុងកំឡុងពេលដដែល ការប្រើប្រាស់ជំនួយប្រភេទនេះមានការប្រែប្រួលយ៉ាងខ្លាំង គឺមានបរិមាណតិចបំផុត ប្រមាណ ១៧,១លានដុល្លារអាមេរិកក្នុងឆ្នាំ ២០០៥ ។ ប៉ុន្តែ ជំនួយប្រភេទនេះមានទំហំច្រើន ចំនួន ៣៣,៦លានដុល្លារអាមេរិក នាឆ្នាំ២០០១ នៅនាឆ្នាំនោះ ប្រទេសកម្ពុជាបានជួបប្រទះគ្រោះ ទឹកជំនន់ដ៏ធ្ងន់ធ្ងរ ។

៤១- ជំនួយរបស់ដៃគូអភិវឌ្ឍន៍សំខាន់ៗទៅតាមប្រភេទនៃជំនួយផ្សេងៗគ្នា នៅក្នុងឆ្នាំ ២០០៤ និង ២០០៥ មាន ដូចខាងក្រោម :

- កិច្ចសហប្រតិបត្តិការបច្ចេកទេសសុទ្ធសាធ : របាយការណ៍ជំនួយអភិវឌ្ឍន៍ផ្លូវការសរុបរបស់ដៃគូ អភិវឌ្ឍន៍ បានបង្ហាញថា ការប្រើប្រាស់ជំនួយប្រភេទនេះចំនួន ១៧៧,១លានដុល្លារអាមេរិក ក្នុងឆ្នាំ ២០០៤ និង ១៨២,២លានដុល្លារអាមេរិក ក្នុងឆ្នាំ ២០០៥ ។ ដៃគូអភិវឌ្ឍន៍ដែលបានផ្តល់ ជំនួយប្រភេទនេះ នាឆ្នាំ២០០៤ មាន ÷ អង្គការមិនមែនរដ្ឋាភិបាល សហរដ្ឋអាមេរិក ភ្នាក់ងារនៃ អង្គការសហប្រជាជាតិ អាស៊ីម៉ង់ សហគមន៍អឺរ៉ុប និងចក្រភពអង់គ្លេស ។ រីឯក្នុងឆ្នាំ ២០០៥ វិញដៃគូអភិវឌ្ឍន៍សំខាន់ៗមាន ÷ សហរដ្ឋអាមេរិក អង្គការមិនមែនរដ្ឋាភិបាល ភ្នាក់ងារ សហប្រជាជាតិ សហគមន៍អឺរ៉ុប បារាំង និងចក្រភពអង់គ្លេស ។
- កិច្ចសហប្រតិបត្តិការបច្ចេកទេសសំរាប់គំរោងវិនិយោគ : ការប្រើប្រាស់ជំនួយប្រភេទនេះបាន ធ្លាក់ចុះយ៉ាងខ្លាំង ពី៨៦,៤លានដុល្លារអាមេរិក នាឆ្នាំ២០០៤ មកត្រឹម ៥៦,៣លានដុល្លារអាមេរិក នាឆ្នាំ ២០០៥ ។ ប្រទេសផ្តល់ជំនួយសំខាន់ៗក្នុងឆ្នាំ២០០៤ រួមមាន ÷ ប្រទេសជប៉ុន (៣៤,៨លានដុល្លារអាមេរិក) បារាំង (១៧,៥លានដុល្លារអាមេរិក) និងអូស្ត្រាលី (១០,៣ លានដុល្លារអាមេរិក) ។ រីឯក្នុងឆ្នាំ ២០០៥ វិញ ប្រទេសផ្តល់ជំនួយប្រភេទនេះច្រើនជាងគេ

**តារាងទី ៩: ការប្រើប្រាស់ដីស្រែកសេរី និងការបង្កប់ដី ឆ្នាំ ២០០១-២០០៥**

(លានដុល្លារអាមេរិក)

ប្រភេទរបស់ជំនួយ	លក្ខខណ្ឌរបស់ជំនួយ	២០០១		២០០២		២០០៣		២០០៤		២០០៥		សរុប	
		ជាក់ស្តែង		ជាក់ស្តែង		ជាក់ស្តែង		ជាក់ស្តែង		បណ្តោះអាសន្ន		ការប្រើប្រាស់ជំនួយ ២០០១-២០០៥	
		ដុល្លារអាមេរិក	ជា %	ដុល្លារអាមេរិក	ជា %	ដុល្លារអាមេរិក	ជា %	ដុល្លារអាមេរិក	ជា %	ដុល្លារអាមេរិក	ជា %	ដុល្លារអាមេរិក	ជា %
ជំនួយបច្ចេកទេសសុទ្ធសាធ	ជំនួយឥតសំណងកម្ចី	១៧៦,១	៣៧,៣	២២៧,៦	៤២,៩	១៨៥,៤	៣៤,៤	១៧៧,១	៣១,៩	១៨២,២	៣៤,៧	៩៤៨,៣	៣៦,២
	កម្ចី	០	០	០	០	០	០	០,០	០,០	០,០	០,០	០,១	០,០
	សរុប	១៧៦,១	៣៧,៣	២២៧,៦	៤២,៩	១៨៥,៤	៣៤,៤	១៧៧,១	៣១,៩	១៨២,២	៣៤,៧	៩៤៨,៤	៣៦,២
ជំនួយបច្ចេកទេសសំរាប់វិនិយោគ	ជំនួយឥតសំណងកម្ចី	២៦,៣	៥,៦	២៤,០	៤,៥	៦១,៧	១១,៤	៨៦,៤	១៥,៦	៥៦,៣	១០,៧	២៥៤,៧	៩,៧
	កម្ចី	០	០	២៣,៨	៤,៥	០,០	០,០	០,០	០,០	០,០	០,០	២៣,៨	០,៩
	សរុប	២៦,៣	៥,៦	៤៧,៨	៩,០	៦១,៧	១១,៤	៨៦,៤	១៥,៦	៥៦,៣	១០,៧	២៧៨,៥	១០,៦
ជំនួយគំរោងវិនិយោគ	ជំនួយឥតសំណងកម្ចី	៩២,៥	១៩,៦	៥៤,៣	១០,២	៩៤,៦	១៧,៥	៧២,៦	១៣,១	១០៧,១	២០,៤	៤២១,០	១៦,១
	កម្ចី	៩៧,៣	២០,៦	១៣៦,៨	២៥,៨	១៣៨,២	២៥,៦	១៨៨,២	៣៣,៩	១៥៤,១	២៩,៤	៧១៤,៧	២៧,៣
	សរុប	១៨៩,៨	៤០,២	១៩១,១	៣៦,០	២៣២,៨	៤៣,១	២៦០,៨	៤៧,០	២៦១,២	៤៩,៨	១,១៣៥,៧	៤៣,៤
ជំនួយទ្រទ្រង់ថវិកា/តុល្យភាពជញ្ជីងទូទាត់	ជំនួយឥតសំណងកម្ចី	១៨,៤	៣,៩	១៦,៨	៣,២	៤,២	០,៨	៦,៤	១,១	២,៧	០,៥	៤៨,៥	១,៩
	កម្ចី	២៧,៥	៥,៨	២២,៦	៤,៣	២៧,៩	៥,២	០,០	០,០	០,០	០,០	៧៨,០	៣,០
	សរុប	៤៥,៩	៩,៧	៣៩,៤	៧,៥	៣២,១	៦,០	៦,៤	១,១	២,៧	០,៥	១២៦,៥	៤,៩
ជំនួយម្ហូបអាហារនិងសង្គ្រោះបន្ទាន់	ជំនួយឥតសំណងកម្ចី	៣៣,៦	៧,១	២៥,០	៤,៧	២៧,៥	៥,១	២០,២	៣,៦	១៧,១	៣,៣	១២៣,៤	៤,៧
	កម្ចី	០	០	០	០	០,០	០,០	០,០	០,០	០,០	០,០	០,០	០,០
	សរុប	៣៣,៦	៧,១	២៥,០	៤,៧	២៧,៥	៥,១	២០,២	៣,៦	១៧,១	៣,៣	១២៣,៤	៤,៧
មិនបានធ្វើរបាយការណ៍	ជំនួយឥតសំណងកម្ចី	០	០	០	០	០,០	០,០	៤,៦	០,៨	៥,៣	១,០	១០,០	០,៤
	កម្ចី	០	០	០	០	០,០	០,០	០,០	០,០	០,០	០,០	០,០	០,០
	សរុប	០	០	០	០	០,០	០,០	៤,៦	០,៨	៥,៣	១,០	១០,០	០,៤
ការប្រើប្រាស់ជំនួយសរុប	ជំនួយឥតសំណងកម្ចី	៣៤៧,០	៧៣,៥	៣៤៧,៧	៦៥,៥	៣៧៣,៤	៦៩,២	៣៦៧,២	៦៦,១	៣៧០,៧	៧០,៦	១.៨០៥,៩	៦៨,៩
	កម្ចី	១២៤,៩	២៦,៥	១៨៣,២	៣៤,៥	១៦៦,១	៣០,៨	១៨៨,២	៣៣,៩	១៥៤,២	២៩,៤	៨១៦,៦	៣១,១
	សរុប	៤៧១,៩	១០០,០	៥៣០,៩	១០០,០	៥៣៩,៥	១០០,០	៥៥៥,៤	១០០,០	៥២៤,៩	១០០,០	២.៦២២,៥	១០០,០

រួមមាន : ជប៉ុន (២០,៨លានដុល្លារអាមេរិក) អូស្ត្រាលី (១០,៨លានដុល្លារអាមេរិក) និង អង់គ្លេស (៧,៧លានដុល្លារអាមេរិក) ។

- ជំនួយគំរោងវិនិយោគ : ការប្រើប្រាស់ជំនួយប្រភេទនេះមានចំនួន ២៦០,៨លានដុល្លារអាមេរិក ក្នុងឆ្នាំ២០០៤ និង ២៦១,២លានដុល្លារអាមេរិក ក្នុងឆ្នាំ២០០៥ ។ ក្នុងឆ្នាំ២០០៤ ប្រទេសផ្តល់ជំនួយគំរោងវិនិយោគ ធំជាងគេរួមមាន : ធនាគារអភិវឌ្ឍន៍អាស៊ី (៧៦,៧លានដុល្លារអាមេរិក) ប្រទេសជប៉ុន (៥២,៤លានដុល្លារអាមេរិក) ធនាគារពិភពលោក (៤៩,៥លានដុល្លារអាមេរិក) ប្រទេសចិន (៣១,៨លានដុល្លារអាមេរិក) និងសាធារណៈរដ្ឋកូរ៉េ (២០,២លានដុល្លារអាមេរិក) ។

**តារាងទី៥ : ការប្រើប្រាស់ដីកម្រិត តាមប្រភេទ តាមលក្ខខណ្ឌ និងតាមឆ្នាំ ១៩៩២- ២០០៥**

លក្ខខណ្ឌដីកម្រិត: ■ ជំនួយពីកសិករ ■ កម្ចី

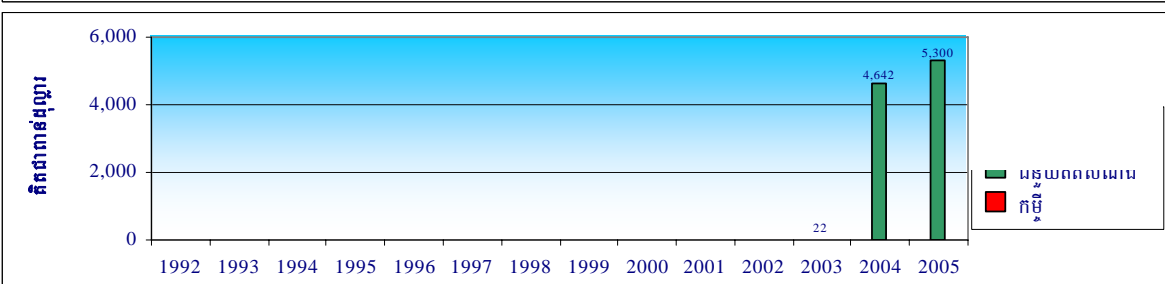
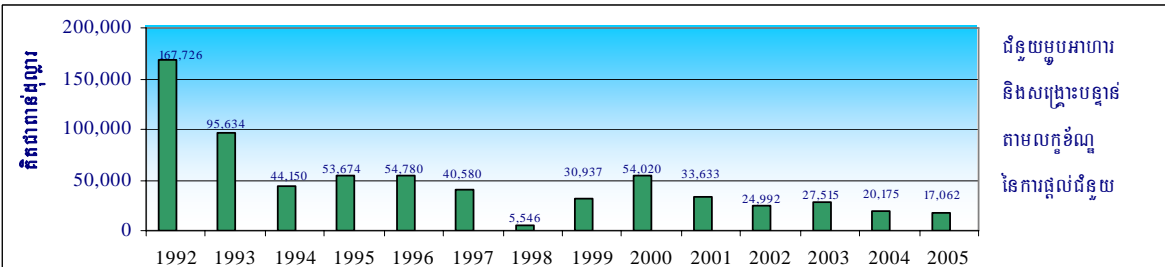
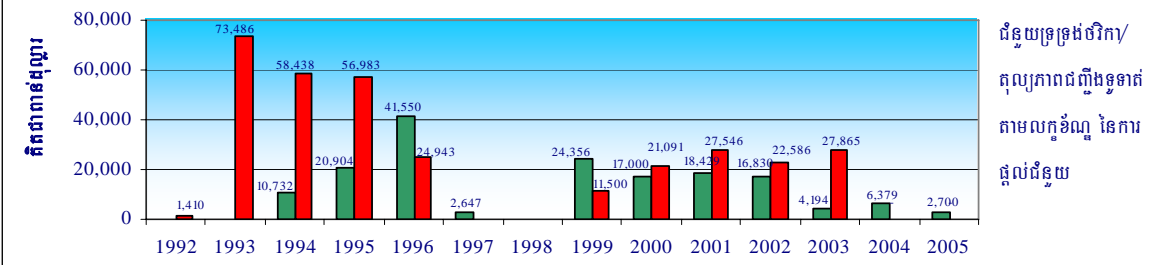
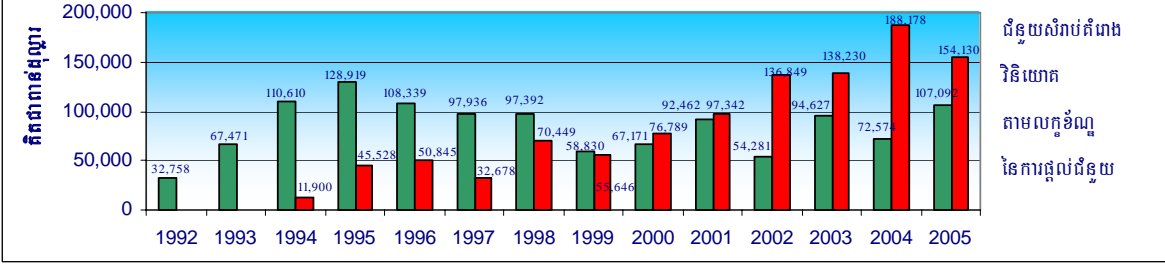
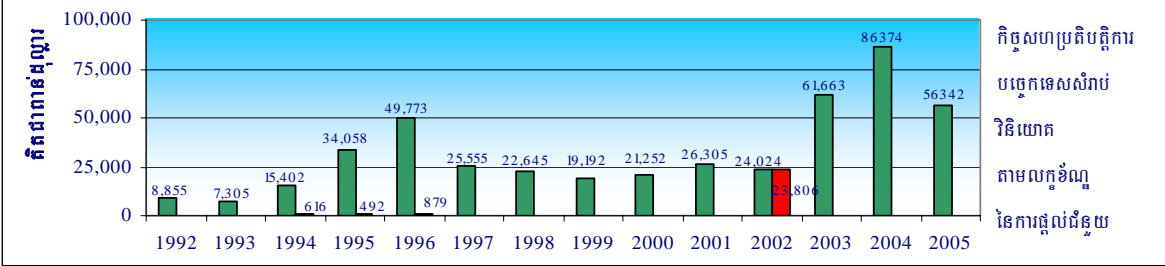
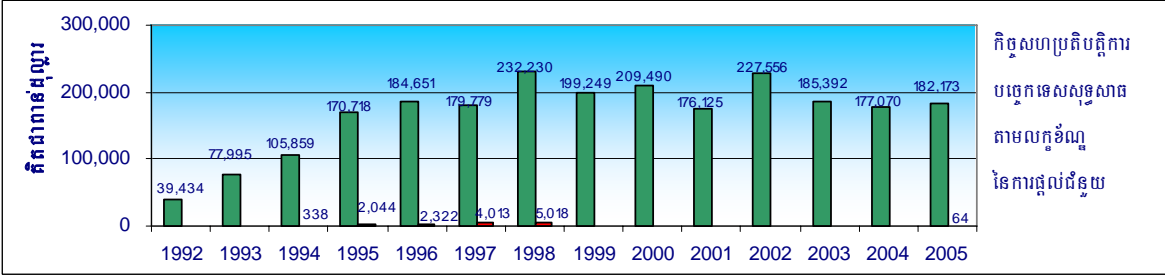

- ជំនួយទ្រទ្រង់ថវិកា/ជញ្ជីងទាត់ : ការប្រើប្រាស់ជំនួយប្រភេទនេះបានថយចុះគួរឱ្យកត់សំគាល់ ពី ៤៦លានដុល្លារអាមេរិក នាឆ្នាំ ២០០១ មកត្រឹម ២,៧លានដុល្លារអាមេរិក ក្នុងឆ្នាំ ២០០៥ ។ ប្រទេសជប៉ុនបានផ្តល់ ៤,៦លានដុល្លារអាមេរិក និងប្រទេសស៊ុយអែត ១,៨លានដុល្លារអាមេរិក ធៀបនឹងទំហំសរុបចំនួន ៦,៤លានដុល្លារអាមេរិក ក្នុងឆ្នាំ ២០០៤ ។ នៅក្នុងឆ្នាំ ២០០៥ ជំនួយ សរុបមានចំនួន២,៧លានដុល្លារអាមេរិក ក្នុងនោះសហគមន៍អឺរ៉ុបបានផ្តល់២លានដុល្លារអាមេរិក និងប្រទេសស៊ុយអែតបានផ្តល់ ០,៧លានដុល្លារអាមេរិក ។
- ជំនួយមូលហោរា មនុស្សធម៌ និងជំនួយសង្គ្រោះបន្ទាន់ : ការប្រើប្រាស់ជំនួយប្រភេទនេះមាន ចំនួន ២០,២លានដុល្លារអាមេរិក ក្នុងឆ្នាំ ២០០៤ និង ១៧,១លានដុល្លារអាមេរិក ក្នុងឆ្នាំ ២០០៥។ កម្មវិធីស្បៀងអាហារពិភពលោក (WFP) ដែលជាទីភ្នាក់ងារមួយរបស់អង្គការសហប្រជាជាតិ គឺជាអ្នកផ្តល់ជំនួយមូលហោរា សំរាប់ការស្តារនិងទប់ស្កាត់គ្រោះមហន្តរាយធំជាងគេទាំងពីរឆ្នាំ : ១២,២លានដុល្លារអាមេរិក ក្នុងឆ្នាំ ២០០៤ និង ១៤លានដុល្លារអាមេរិក ក្នុងឆ្នាំ ២០០៥ ។ ប្រទេសអូស្ត្រាលីបានផ្តល់ ៧,៦លានដុល្លារអាមេរិក ក្នុងឆ្នាំ ២០០៤ និង ២,៩លានដុល្លារ អាមេរិក ក្នុងឆ្នាំ ២០០៥ ។

**៣.៥ ការប្រើប្រាស់ជំនួយតាមវិស័យ**

- ៤២- ក្នុងកំឡុងឆ្នាំ១៩៩២ ដល់ឆ្នាំ២០០៥ វិស័យសុខាភិបាលបានទទួលជំនួយបរទេសច្រើនជាងគេបើធៀបនឹង វិស័យផ្សេងៗទៀតប្រមាណ ១២,៧% នៃជំនួយអភិវឌ្ឍន៍សរុប ។ វិស័យជាបន្តបន្ទាប់ទៀតរួមមាន ÷ វិស័យដឹកជញ្ជូននិងហេដ្ឋារចនាសម្ព័ន្ធ (១២,៤%) វិស័យអភិវឌ្ឍន៍ជនបទ (១២,២%) គ្រប់គ្រងរដ្ឋបាល (១០,១%) វិស័យអប់រំនិងអភិវឌ្ឍន៍ធនធានមនុស្ស (១០,៨%) និងការគ្រប់គ្រងសេដ្ឋកិច្ច (៨,៤%) ។ សេចក្តីលំអិតនៃការប្រើប្រាស់ជំនួយ តាមវិស័យមានសង្ខេបក្នុងតារាងទី១០ និងទិន្នន័យនៃការប្រើប្រាស់ ជំនួយតាមវិស័យ និងតាមឆ្នាំនីមួយៗ ចាប់ពីឆ្នាំ១៩៩២ ដល់ឆ្នាំ២០០៥ មានបង្ហាញក្នុងឧបសម្ព័ន្ធ ៤ ។
- ៤៣- ទិន្នន័យដែលបានរាយការណ៍ដោយដៃគូអភិវឌ្ឍន៍សំរាប់រយៈពេលប្រាំឆ្នាំចុងក្រោយ ២០០១-២០០៥ បាន បង្ហាញឱ្យឃើញពីការប្រែប្រួលយ៉ាងច្បាស់ពីមួយឆ្នាំទៅមួយឆ្នាំ តាមផ្នែកជំនួយអភិវឌ្ឍន៍ផ្លូវការ ដែល បានប្រើប្រាស់នៅក្នុងវិស័យមួយចំនួន (តារាងទី១១) ។ ទោះជាយ៉ាងនេះក៏ដោយ ក៏នៅមានភាពមិន ច្បាស់លាស់ អំពីការប្រែប្រួលដែលពាក់ព័ន្ធដល់ការផ្តល់ទិន្នន័យនៅតាមវិស័យរបស់ដៃគូអភិវឌ្ឍន៍ ឬក៏ ជាការប្រែប្រួលពិតប្រាកដ ។ នៅឆ្នាំ២០០២ ១,៩% នៃជំនួយអភិវឌ្ឍន៍ផ្លូវការសរុបដែលបានរាយការណ៍ មិនបានកំណត់វិស័យច្បាស់លាស់ឡើយ ។ ចំនួននេះបានកើនឡើងដល់ ៧,៩% នៃជំនួយអភិវឌ្ឍន៍ ផ្លូវការសរុបដែលបានរាយការណ៍ នាឆ្នាំ ២០០៣ ។

៤៤ - បើពិនិត្យមើលទិន្នន័យរបស់ដៃគូអភិវឌ្ឍន៍ ការប្រើប្រាស់ជំនួយមានការប្រែប្រួលពីវិស័យមួយទៅវិស័យមួយ ក្នុងរយៈពេល៥ឆ្នាំចុងក្រោយនេះ ២០០១-២០០៥ ដូចតទៅ (តារាងទី ១១) ÷

- វិស័យដែលមានការធ្លាក់ចុះ: វិស័យគ្រប់គ្រងសេដ្ឋកិច្ចបានធ្លាក់ចុះពី ៤៦,៦លានដុល្លារអាមេរិក ស្មើនឹង ៩,៨% នៃការប្រើប្រាស់ជំនួយអភិវឌ្ឍន៍ផ្លូវការក្នុងឆ្នាំ២០០១ មកនៅត្រឹម ១០,៥លានដុល្លារអាមេរិក ស្មើនឹង ១,៩% នៃការប្រើប្រាស់ជំនួយក្នុងឆ្នាំ២០០៤ និង ១៥,២លានដុល្លារអាមេរិក ស្មើនឹង ២,៩% នៃការប្រើប្រាស់ជំនួយក្នុងឆ្នាំ២០០៥ ។ វិស័យកសិកម្ម រុក្ខាប្រមាញ់ និងនេសាទ បានកើនពី ៣៥,៤លានដុល្លារអាមេរិក ស្មើនឹង ៧,៥% នៃជំនួយសរុបនាឆ្នាំ២០០១ ដល់ ៤៥,៣លានដុល្លារអាមេរិក ស្មើនឹង ៦,៤% នាឆ្នាំ២០០៤ ហើយក៏ធ្លាក់ចុះមកត្រឹម ៣៣,៥លានដុល្លារអាមេរិក ស្មើនឹង ៦,៤% នៃជំនួយសរុបនាឆ្នាំ២០០៥ ។ វិស័យអភិវឌ្ឍន៍ជនបទ បានធ្លាក់ចុះពីកំរិតខ្ពស់បំផុត ៦១,៩លានដុល្លារអាមេរិក ស្មើនឹង ១៣,១% នៃការប្រើប្រាស់ជំនួយសរុបក្នុងឆ្នាំ២០០១ មកនៅត្រឹម៤៥,៥លានដុល្លារអាមេរិក ស្មើនឹង៨,៧% ក្នុងឆ្នាំ២០០៥ ។ វិស័យអភិវឌ្ឍន៍សង្គមទទួលបាន ជំនួយច្រើនជាងមុនជាបន្ត បន្ទាប់រហូតដល់ឆ្នាំ ២០០១ ។ វិស័យនេះទទួលបានជំនួយបានប្រមាណ ៦៩,៦លានដុល្លារអាមេរិក ស្មើនឹង១៤,៨% នៃជំនួយសរុប ។ ដោយឡែកក្នុងរយៈពេលពីរឆ្នាំចុងក្រោយនេះ ជំនួយសំរាប់ វិស័យសង្គមកិច្ចនេះបានថយចុះពី ៤០,៣លានដុល្លារអាមេរិកនាឆ្នាំ២០០៣ មកនៅត្រឹម ៧,៧ លានដុល្លារអាមេរិក នាឆ្នាំ២០០៥ ។

- វិស័យដែលមានការកើនឡើង : វិស័យសុខាភិបាល និងវិស័យអប់រំ និងការអភិវឌ្ឍន៍ធនធានមនុស្សបានទទួលជំនួយអភិវឌ្ឍន៍ផ្លូវការច្រើនជាងគេ ក្នុងរយៈពេល ៥ ឆ្នាំចុងក្រោយ ២០០១-២០០៥ ។ ជំនួយក្នុងវិស័យសុខាភិបាលបានកើនពី ៦៦,១លានដុល្លារអាមេរិក ស្មើនឹង ១៤% នាឆ្នាំ២០០១ ដល់ ១១៦,៥លានដុល្លារអាមេរិក ស្មើនឹង ២២% នាឆ្នាំ២០០៥ ។ ជំនួយសំរាប់វិស័យអប់រំ និងធនធានមនុស្ស ក៏បានកើនពី ៤៥លានដុល្លារអាមេរិក ស្មើនឹង ៩,៥% ដល់ ៧៤,៣លានដុល្លារអាមេរិក ស្មើនឹង ១៤,២% នាឆ្នាំ២០០៥ ។ ទន្ទឹមនេះ ជំនួយក៏បានកើនឡើងក្នុងវិស័យធនធានធម្មជាតិ និងថាមពលដែរ ក្នុងរយៈពេល ៥ ឆ្នាំចុងក្រោយនេះ ។ ជំនួយក្នុងវិស័យធនធានធម្មជាតិបានកើនពី ១លានដុល្លារអាមេរិក នាឆ្នាំ២០០១ ដល់ ១៩,៧លានដុល្លារអាមេរិក នាឆ្នាំ២០០៥ ។ រីឯជំនួយក្នុងវិស័យថាមពលបានកើនពី ៥,៧លានដុល្លារអាមេរិក នាឆ្នាំ២០០១ ដល់ ១៤,៥លានដុល្លារអាមេរិក នាឆ្នាំ២០០៥ ។



**តារាង ១០: ការប្រើប្រាស់ដីស្រែស្រាវជ្រាវស្រែ**

(លានដុល្លារអាមេរិក)

វិស័យ	១៩៩៩ - ២០០៣		២០០៤		២០០៥		សរុបជំនួយ ១៩៩២-២០០៥	
	ដុល្លារ អាមេរិក	ការបែងចែក ជាភាគរយ	ដុល្លារ អាមេរិក	ការបែងចែក ជាភាគរយ	ដុល្លារ អាមេរិក	ការបែងចែក ជាភាគរយ	ដុល្លារ អាមេរិក	ការបែងចែក ជាភាគរយ
ការគ្រប់គ្រងសេដ្ឋកិច្ច	១៩៩,៤	៨,៣%	១០,៥	១,៩%	១៥,២	២,៩%	៥២៧,០	៨,៤%
គ្រប់គ្រងរដ្ឋបាល	១៧៧,៧	៧,៤%	២៦,៤	៦,៥%	៤៥,៣	៨,៦%	៦៣៥,៨	១០,១%
ធនធានធម្មជាតិ	៣៩,៤	១,៦%	១៩,៦	៣,៥%	១៩,៧	៣,៨%	៩៥,៦	១,៥%
អប់រំ/អភិវឌ្ឍន៍ ធនធានមនុស្ស	២៦៩,៨	១១,២%	៧៣,៤	១៣,២%	៧៤,៣	១៤,២%	៦៧៤,៣	១០,៨%
កសិកម្ម រុក្ខាប្រមាញ់ នេសាទ	១៧៩,៩	៧,៥%	៤៥,៣	៨,១%	៣៣,៥	៦,៤%	៤៥៨,៩	៧,៣%
អភិវឌ្ឍន៍តំបន់/ជនបទ	២៧៣,២	១១,៣%	៦០,៥	១០,៩%	៤៥,៥	៨,៧%	៧៦៥,៨	១២,២%
ឧស្សាហកម្ម	០,៧	០,០%	២,៣	០,៤%	៨,៤	១,៦%	១២,១	០,២%
ថាមពល	៨២,៥	៣,៤%	១២,៩	២,៣%	១៤,៥	២,៨%	២៤៣,១	៣,៩%
ពាណិជ្ជកម្មក្រៅប្រទេស	១,៧	០,១%	២,៤	០,៤%	១,៧	០,៣%	៦,២	០,១%
ពាណិជ្ជកម្មក្នុងប្រទេស	៣,៥	០,១%	២,២	០,៤%	១,១	០,២%	២២,៥	០,៤%
ដឹកជញ្ជូន/ហេដ្ឋារចនាសម្ព័ន្ធ	២៨៤,៥	១១,៨%	៨២,០	១៤,៨%	៧៩,២	១៥,១%	៧៨០,០	១២,៤%
ទ្វេភាគីនាគមន៍	១០,២	០,៤%	១,២	០,២%	០,៤	០,១%	៧០,១	១,១%
អភិវឌ្ឍន៍សង្គម	២៧៥,៩	១១,៥%	៤៣,៧	៧,៩%	៤០,៣	៧,៧%	៥២២,៤	៨,៣%
សុខាភិបាល	៣៥៥,៤	១៤,៨%	៩៥,៩	១៧,៣%	១១៦,៥	២២,២%	៧៩៦,៤	១២,៧%
គ្រោះមហន្តរាយ	៣៨,០	១,៦%	៤,៩	០,៩%	០,៤	០,១%	៤៦,១	០,៧%
មនុស្សធម៌	១៨៤,៤	៧,៧%	១៨,៤	៣,៣%	១៥,៦	៣,០%	៥២០,៧	៨,៣%
មិនបានធ្វើរបាយការណ៍	៣២,៨	១,៤%	៤៣,៩	៧,៩%	១៣,៣	២,៥%	៨៩,៩	១,៤%
<b>ការប្រើប្រាស់ជំនួយ សរុប</b>	<b>២៤០៨,៨</b>	<b>១០០%</b>	<b>៥៥៥,៤</b>	<b>១០០%</b>	<b>៥២៤,៩</b>	<b>១០០%</b>	<b>៦២៦៧,០</b>	<b>១០០%</b>

**តារាង ១១: ការប្រើប្រាស់ដីស្រែស្រាវជ្រាវស្រែ: ឆ្នាំ ២០០១-២០០៥**

(លានដុល្លារអាមេរិក)

វិស័យ	២០០១ ជាក់ស្តែង		២០០២ ជាក់ស្តែង		២០០៣ ជាក់ស្តែង		២០០៤ ជាក់ស្តែង		២០០៥ បណ្តោះអាសន្ន		សរុបការប្រើប្រាស់ជំនួយ ២០០១-២០០៥	
	ដុល្លារ អាមេរិក	%	ដុល្លារ អាមេរិក	%	ដុល្លារ អាមេរិក	%	ដុល្លារ អាមេរិក	%	ដុល្លារ អាមេរិក	%	ដុល្លារ អាមេរិក	%
ការគ្រប់គ្រងសេដ្ឋកិច្ច	៤៦,៤	៩,៨%	៥៤,៧	១០,០%	៣២,៩	៦,១%	១០,៥	១,៩%	១៥,២	២,៩%	១៥៩,៧	៦,១%
គ្រប់គ្រងរដ្ឋបាល	៣៨,៣	៨,១%	៤៦,២	៩,៧%	២៥,៥	៤,៧%	៣៦,៤	៦,៥%	៤៥,៣	៨,៦%	១៩១,៧	៧,៧%
ធនធានធម្មជាតិ	១,០	០,២%	១៥,៣	២,៩%	១៨,២	៣,៤%	១៩,៦	៣,៥%	១៩,៧	៣,៨%	៧៧,៨	១,២%
ការអប់រំ/អភិវឌ្ឍន៍ ធនធានមនុស្ស	៤៥,០	៩,៥%	៦៨,៩	១៣,០%	៧៥,០	១៣,៩%	៧៤,៣	១៣,២%	៧៤,៣	១៤,២%	៦៧៤,៣	១០,៨%
កសិកម្ម រុក្ខាប្រមាញ់ នេសាទ	៣៥,៤	៧,៥%	៣៧,០	៧,០%	៣៧,៨	៧,០%	៤៥,៣	៨,១%	៣៣,៥	៦,៤%	៤៥៨,៩	៧,៣%
អភិវឌ្ឍន៍តំបន់/ជនបទ	៦១,៩	១២,១%	៥០,០	៩,៤%	៣៥,៩	៦,៦%	៦០,៥	១០,៩%	៤៥,៥	៨,៧%	៥២២,៤	៨,៣%
ឧស្សាហកម្ម	០	០%	០,៧	០,១%	០,០	០%	២,៣	០,៤%	៨,៤	១,៦%	១២,១	០,២%
ថាមពល	៥,៧	១,២%	៦,៣	១,២%	២០,៣	៣,៧%	១២,៩	២,៣%	១៤,៥	២,៨%	៥៤,៧	០,៩%
ពាណិជ្ជកម្មក្រៅប្រទេស	០	០%	០,២	០%	១,៥	០,៣%	២,៤	០,៤%	១,៧	០,៣%	៦,២	០,១%
ពាណិជ្ជកម្មក្នុងប្រទេស	១,៥	០,៣%	០,៦	០,១%	០,២	០,០%	២,២	០,៤%	១,១	០,២%	២២,៥	០,៤%
ការដឹកជញ្ជូន/ហេដ្ឋារចនាសម្ព័ន្ធ	៥៩,៧	១២,៧%	៧៨,១	១៤,៧%	៦៥,៦	១២,២%	៨២,០	១៤,៨%	៧៩,២	១៥,១%	៧៨០,០	១២,៤%
ទ្វេភាគីនាគមន៍	១,២	០,៣%	១,៥	០,៣%	១,២	០,២%	១,២	០,២%	០,៤	០,១%	៥,៥	០,១%
អភិវឌ្ឍន៍សង្គម	៦៩,៦	១៤,៧%	៦៤,១	១២,១%	៨១,០	១៤,០%	៤៣,៧	៧,៩%	៤០,៣	៧,៧%	៥២២,៤	៨,៣%
សុខាភិបាល	៦៦,១	១៤,០%	៦៧,៦	១២,៧%	៨៣,១	១៥,០%	៩៥,៩	១៧,៣%	១១៦,៥	២២,២%	៧៩៦,៤	១២,៧%
គ្រោះមហន្តរាយ	០	០%	១៥,០	២,៩%	២២,៩	៤,១%	៤,៩	០,៩%	០,៤	០,១%	៤៦,១	០,៧%
មនុស្សធម៌	៤០,១	៨,៥%	១៤,២	២,៧%	១៨,៤	៣,៣%	១៥,៦	២,៨%	១៥,៦	២,៨%	៥២០,៧	៨,៣%
មិនបានធ្វើរបាយការណ៍	០	០%	១០,៣	២,០%	២២,៤	៤,០%	៤៣,៩	៧,៩%	១៣,៣	២,៥%	៨៩,៩	១,៤%
<b>ការប្រើប្រាស់ជំនួយសរុប</b>	<b>៤៧១,៨</b>	<b>១០០%</b>	<b>៥៣០,៩</b>	<b>១០០%</b>	<b>៥៣៩,៥</b>	<b>១០០%</b>	<b>៥៥៥,៤</b>	<b>១០០%</b>	<b>៥២៤,៩</b>	<b>១០០%</b>	<b>៦២៦៧,០</b>	<b>១០០%</b>

## តារាងទី៦: ការធ្វើប្រែប្រួលនៃស្ថានភាពសេវា

### ១៩៩២- ២០០៥

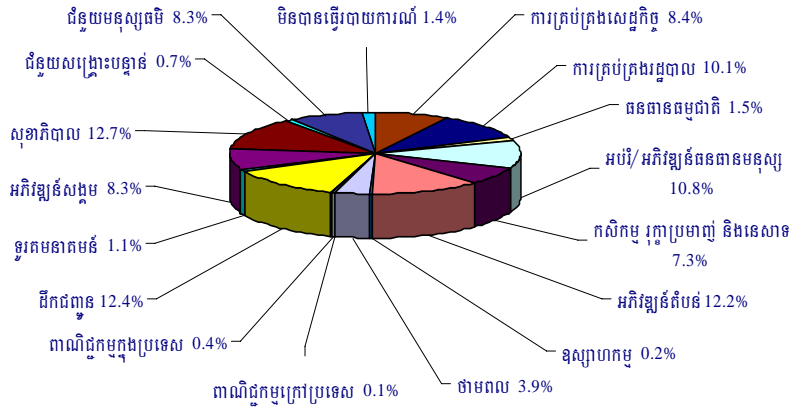

### ១៩៩២- ២០០៥

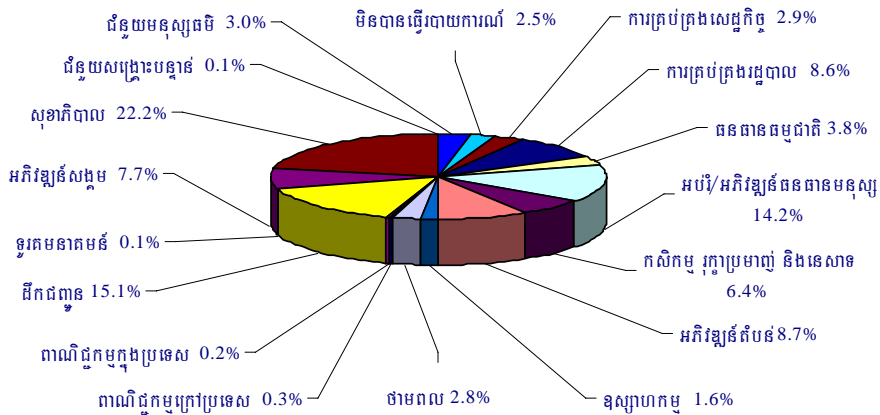

### ២០០៣- ២០០៤- ២០០៥

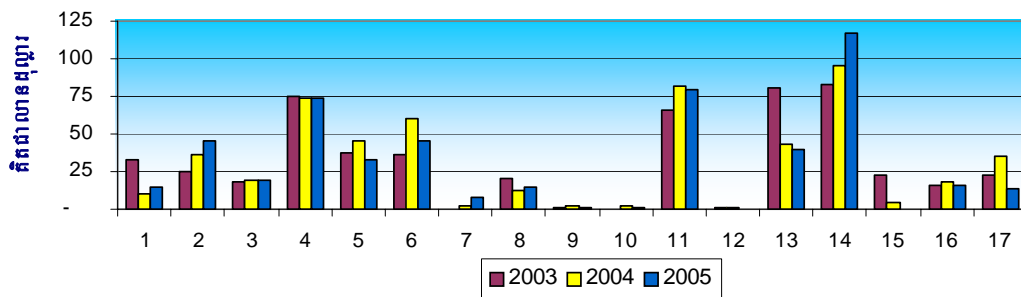

### កំណត់សម្គាល់

- |                                   |                            |                          |
|-----------------------------------|----------------------------|--------------------------|
| 1. ការគ្រប់គ្រងសេដ្ឋកិច្ច         | 7. ឧស្សាហកម្ម              | 13. អភិវឌ្ឍន៍សង្គម       |
| 2. ការគ្រប់គ្រងរដ្ឋបាល            | 8. ថាមពល                   | 14. សុខាភិបាល            |
| 3. ធនធានធម្មជាតិ                  | 9. ពាណិជ្ជកម្មក្រៅប្រទេស   | 15. ជំនួយសង្គ្រោះបន្ទាន់ |
| 4. អប់រំ/អភិវឌ្ឍន៍ធនធានមនុស្ស     | 10. ពាណិជ្ជកម្មក្នុងប្រទេស | 16. ជំនួយមនុស្សធម៌       |
| 5. កសិកម្ម រុក្ខាប្រមាញ់ និងនេសាទ | 11. ដឹកជញ្ជូន              | 17. មិនបានធ្វើរបាយការណ៍  |
| 6. អភិវឌ្ឍន៍តំបន់                 | 12. ទ្វេភាគី               |                          |

**៣.៦ ការប្រើប្រាស់ជំនួយតាមវិស័យ និងតាមប្រភពអ្នកផ្តល់ជំនួយ នាឆ្នាំ ២០០៤ និង ២០០៥**

**សំរាប់ឆ្នាំ ២០០៤**

៤៥ - នៅក្នុងឆ្នាំ២០០៤ សមាសភាពជំនួយអភិវឌ្ឍន៍ផ្លូវការសំរាប់វិស័យ ៧ ដែលបានទទួលជំនួយច្រើនជាងគេ បង្អស់ រួមជាមួយដៃគូអភិវឌ្ឍន៍ធំជាងគេចំនួនប្រាំ មានដូចខាងក្រោម (តារាងទី១២) ÷

ក- វិស័យសុខាភិបាលទទួលជំនួយអភិវឌ្ឍន៍ផ្លូវការសរុបចំនួន៩៥,៩លានដុល្លារអាមេរិកក្នុងឆ្នាំ២០០៤ ១៧,៣% នៃជំនួយអភិវឌ្ឍន៍ផ្លូវការសរុបសំរាប់ឆ្នាំ២០០៤ ។ ដៃគូអភិវឌ្ឍន៍សំខាន់ៗទាំង៥ គឺ សហរដ្ឋអាមេរិកផ្តល់តាមរយៈអង្គការមិនមែនរដ្ឋាភិបាល ចំនួន២៥,៤លានដុល្លារអាមេរិក ទីភ្នាក់ងារអង្គការសហប្រជាជាតិ ចំនួន១០,២លានដុល្លារអាមេរិក ចក្រភពអង់គ្លេស ចំនួន ១០,១លានដុល្លារអាមេរិក ជប៉ុន ចំនួន ៨លានដុល្លារអាមេរិក និងគណៈកម្មការអឺរ៉ុប ចំនួន ៣,៦លានដុល្លារអាមេរិក ។

ខ- វិស័យដឹកជញ្ជូន/ហេដ្ឋារចនាសម្ព័ន្ធទទួលជំនួយចំនួន ៨២,០ លានដុល្លារ អាមេរិកក្នុងឆ្នាំ២០០៤ ត្រូវជា ១៤,៨% នៃជំនួយអភិវឌ្ឍន៍ផ្លូវការសរុបសំរាប់ឆ្នាំ២០០៤ ។ ដៃគូអភិវឌ្ឍន៍សំខាន់ៗទាំង ៥គឺ ÷ សាធារណរដ្ឋប្រជាមានិតចិន ចំនួន ៣១,៨លានដុល្លារអាមេរិក ធនាគារអភិវឌ្ឍន៍អាស៊ី ចំនួន ១៩លានដុល្លារអាមេរិក ធនាគារពិភពលោក ចំនួន ១៦,១ លានដុល្លារអាមេរិក ជប៉ុន ចំនួន ១០,៣លានដុល្លារអាមេរិក សាធារណរដ្ឋកូរ៉េ ចំនួន ៣,៧លានដុល្លារអាមេរិក ។

គ- វិស័យអប់រំ/អភិវឌ្ឍន៍ធនធានមនុស្សទទួលជំនួយចំនួន ៧៣,៤លានដុល្លារអាមេរិកក្នុងឆ្នាំ ២០០៤ ត្រូវជា ១៣,២% នៃជំនួយអភិវឌ្ឍន៍ផ្លូវការសរុបសំរាប់ឆ្នាំ២០០៤ ។ ដៃគូអភិវឌ្ឍន៍សំខាន់ៗទាំង ៥ គឺ ÷ សាធារណរដ្ឋកូរ៉េ ចំនួន ១៣,៥លានដុល្លារអាមេរិក ជប៉ុន ចំនួន ១៣,៥លានដុល្លារ អាមេរិក ធនាគារអភិវឌ្ឍន៍អាស៊ី ចំនួន ១២,១ លានដុល្លារអាមេរិក ស៊ុយអែត ចំនួន ៦,៧លាន ដុល្លារអាមេរិក និងអាណ្លីម៉ង់ ចំនួន ៦,៥លានដុល្លារអាមេរិក ។

ឃ- វិស័យអភិវឌ្ឍន៍តំបន់/ជនបទទទួលជំនួយសរុប ៦០,៥លានដុល្លារអាមេរិក ស្មើនឹង ១០,៩% នៃ ជំនួយអភិវឌ្ឍន៍ផ្លូវការសរុបសំរាប់ឆ្នាំ២០០៤។ អ្នកផ្តល់ជំនួយសំខាន់ៗទាំងប្រាំគឺ ÷ ជប៉ុន ចំនួន ២៦,៧លានដុល្លារអាមេរិក ស៊ុយអែត ចំនួន ១០,៤លានដុល្លារអាមេរិក ធនាគារអភិវឌ្ឍន៍អាស៊ី ចំនួន ៥,៦លានដុល្លារអាមេរិក អូស្ត្រាលី ចំនួន ៣,៨លានដុល្លារអាមេរិក និងទីភ្នាក់ងារសហ- ប្រជាជាតិចំនួន ៣លានដុល្លារអាមេរិក ។

ង- វិស័យកសិកម្ម រុក្ខាប្រមាញ់ និងនេសាទ ទទួលជំនួយចំនួន ៤៥,៣លានដុល្លារអាមេរិកក្នុងឆ្នាំ ២០០៤ ស្មើនឹង ៨,១% នៃជំនួយសរុបនាឆ្នាំ២០០៤ ។ ដៃគូអភិវឌ្ឍន៍សំខាន់ៗទាំងប្រាំគឺ ÷ ធនាគារអភិវឌ្ឍន៍អាស៊ី ចំនួន ១៥,៧លានដុល្លារអាមេរិក ជប៉ុន ចំនួន ៥,៧លានដុល្លារអាមេរិក

និងប្រព័ន្ធសហប្រជាជាតិចំនួន ៥,១លានដុល្លារអាមេរិក អូស្ត្រាលី ចំនួន ៥,១លានដុល្លារ  
អាមេរិក បារាំង ចំនួន ៤,២លានដុល្លារអាមេរិក ។

ច- វិស័យអភិវឌ្ឍន៍សង្គមទទួលបានជំនួយអភិវឌ្ឍន៍ផ្លូវការសរុបចំនួន ៤៣,៧លានដុល្លារអាមេរិកក្នុងឆ្នាំ  
២០០៤ ស្មើនឹង ៧,៩% នៃជំនួយអភិវឌ្ឍន៍ផ្លូវការសរុបសំរាប់ឆ្នាំ២០០៤ ។ ដៃគូអភិវឌ្ឍន៍សំខាន់ៗ  
ទាំង៥ គឺ ÷ ធនាគារពិភពលោក ចំនួន ៧,៩លានដុល្លារអាមេរិក ជប៉ុន ចំនួន ៧លាន  
ដុល្លារអាមេរិក អូស្ត្រាលី ចំនួន ៦,៩លានដុល្លារអាមេរិក ប្រព័ន្ធសហប្រជាជាតិ ចំនួន ៤,៧  
លានដុល្លារអាមេរិក និងធនាគារអភិវឌ្ឍន៍អាស៊ី ចំនួន ១,៥ លានដុល្លារអាមេរិក ។

ឆ- វិស័យគ្រប់គ្រងរដ្ឋបាលទទួលបានជំនួយសរុបចំនួន ៣៦,៤លានដុល្លារអាមេរិក ស្មើនឹង ៦,៥% នៃ  
ជំនួយអភិវឌ្ឍន៍ផ្លូវការសរុបសំរាប់ឆ្នាំ២០០៤ ។ ដៃគូអភិវឌ្ឍន៍សំខាន់ៗទាំងប្រាំគឺ ÷ សហរដ្ឋ  
អាមេរិកផ្តល់តាមរយៈអង្គការមិនមែនរដ្ឋាភិបាល ចំនួន ១៣,២លានដុល្លារអាមេរិក ធនាគារ  
អភិវឌ្ឍន៍អាស៊ី ចំនួន ៤,៥លានដុល្លារអាមេរិក ស៊ុយអែត ចំនួន ៣,៣លានដុល្លារអាមេរិក  
ជប៉ុន ចំនួន ៣,២លានដុល្លារអាមេរិក និងប្រព័ន្ធសហប្រជាជាតិ ចំនួន៣លានដុល្លារអាមេរិក ។

ព័ត៌មានស្តីពីសមាសភាគជំនួយអភិវឌ្ឍន៍ផ្លូវការសំរាប់វិស័យផ្សេងៗទៀត ដែលផ្តល់ដោយភ្នាក់ងារផ្តល់  
ជំនួយទ្វេភាគី និងពហុភាគីសំរាប់ឆ្នាំ២០០៤ មានបង្ហាញជូនក្នុងតារាងទី ១២ ។

៤៦ - ជំនួយអភិវឌ្ឍន៍ដែលផ្តល់ដោយអង្គការមិនមែនរដ្ឋាភិបាលសំរាប់ឆ្នាំ២០០៤ បានផ្តោតជាសំខាន់ទៅលើ  
វិស័យសុខាភិបាល អភិវឌ្ឍន៍សង្គម អប់រំ/អភិវឌ្ឍន៍ធនធានមនុស្ស អភិវឌ្ឍន៍តំបន់/ជនបទ កសិកម្ម  
រុក្ខាប្រមាញ់ និងនេសាទ ។

**សំរាប់ឆ្នាំ ២០០៥**

៤៧ - ក្នុងឆ្នាំ២០០៥ ដៃគូអភិវឌ្ឍន៍ដែលបានច្រើនជាងគេចំនួន ៥ ក្នុងវិស័យ ៦ ហើយដែលមានទំហំស្មើនឹង  
៨៣% នៃជំនួយសរុប រួមមានដូចខាងក្រោម (តារាងទី ១២) ÷

ក- វិស័យសុខាភិបាលទទួលបានជំនួយចំនួន ១១៦,៥លានដុល្លារអាមេរិក ស្មើនឹងត្រូវជា ២២,២% នៃជំនួយ  
សរុបសំរាប់ឆ្នាំ ២០០៥ ។ អ្នកផ្តល់ជំនួយ សំខាន់ៗទាំងប្រាំគឺ ÷ សហរដ្ឋអាមេរិកផ្តល់តាមរយៈអង្គការ  
មិនមែនរដ្ឋាភិបាល ចំនួន២៧,១លានដុល្លារអាមេរិក ជប៉ុន ចំនួន២០,៥លានដុល្លារអាមេរិក ចក្រភព  
អង់គ្លេស ចំនួន១២,៨លានដុល្លារអាមេរិក ប្រព័ន្ធសហប្រជាជាតិ ចំនួន៩,៤លានដុល្លារអាមេរិក  
និងធនាគារអភិវឌ្ឍន៍អាស៊ី ចំនួន៤,៤លានដុល្លារអាមេរិក ។

ខ- វិស័យដឹកជញ្ជូន/ហេដ្ឋារចនាសម្ព័ន្ធទទួលបានជំនួយសរុបចំនួន ៧៩,២លានដុល្លារអាមេរិក ស្មើនឹង  
១៥,១% នៃជំនួយអភិវឌ្ឍន៍ផ្លូវការសរុបសំរាប់ឆ្នាំ២០០៥ ។ ដៃគូអភិវឌ្ឍន៍សំខាន់ៗប្រាំគឺ ÷ សាធារណៈ  
រដ្ឋប្រជាមានិតចិន ចំនួន២៥,៨លានដុល្លារអាមេរិក ជប៉ុន ចំនួន១៦,៨លានដុល្លារអាមេរិក ធនាគារ

អភិវឌ្ឍន៍អាស៊ី ចំនួន ១៦,៦លានដុល្លារអាមេរិក ធនាគារពិភពលោក ចំនួន ១៤លានដុល្លារអាមេរិក និងសាធារណៈរដ្ឋកូរ៉េ ចំនួន ៤,៣លានដុល្លារអាមេរិក ។

គ-វិស័យអប់រំ/អភិវឌ្ឍន៍ធនធានមនុស្សទទួលជំនួយចំនួន ៧៤,៣លានដុល្លារអាមេរិក ស្មើនឹង ១៤,២% នៃជំនួយសរុបសំរាប់ឆ្នាំ ២០០៥ ។ ដៃគូអភិវឌ្ឍន៍សំខាន់ៗទាំងប្រាំពីរ ៖ ជប៉ុន ចំនួន ១៨,១លានដុល្លារអាមេរិក ធនាគារអភិវឌ្ឍន៍អាស៊ី ចំនួន ១២លានដុល្លារអាមេរិក សាធារណៈរដ្ឋកូរ៉េ ចំនួន ៧លានដុល្លារអាមេរិក គណៈកម្មការអឺរ៉ុប ចំនួន៦,៤លានដុល្លារអាមេរិក និងភ្នាក់ងារសហប្រជាជាតិ ចំនួន ៦,៤លានដុល្លារអាមេរិក ។

ឃ-វិស័យអភិវឌ្ឍន៍តំបន់/ជនបទទទួលជំនួយសរុប ៤៥,៥លានដុល្លារអាមេរិក ស្មើនឹង ៨,៧% នៃជំនួយសរុបសំរាប់ឆ្នាំ២០០៥ ។ អ្នកផ្តល់ជំនួយ សំខាន់ៗទាំងប្រាំពីរ ៖ ជប៉ុន ចំនួន ១៤,៣លានដុល្លារអាមេរិក ធនាគារអភិវឌ្ឍន៍អាស៊ី ចំនួន ៩,៧លានដុល្លារអាមេរិក ចក្រភពអង់គ្លេស ចំនួន ៧,៣លានដុល្លារ អាណ្លីម៉ង់ ចំនួន២,៣លានដុល្លារអាមេរិក និងអូស្ត្រាលី ចំនួន២,៣ លានដុល្លារអាមេរិក ។

ង-វិស័យអភិវឌ្ឍន៍រដ្ឋបាលទទួលជំនួយសរុបចំនួន ៤៥.៣លានដុល្លារអាមេរិក ស្មើនឹង ៨,៦% នៃជំនួយសរុបសំរាប់ឆ្នាំ ២០០៥ ។ ដៃគូអភិវឌ្ឍន៍សំខាន់ៗ ទាំងប្រាំពីរ ៖ សហរដ្ឋអាមេរិកផ្តល់ ជំនួយតាមរយៈអង្គការមិនមែនរដ្ឋាភិបាល ចំនួន ១៦,៤លានដុល្លារអាមេរិក ធនាគារអភិវឌ្ឍន៍អាស៊ី ចំនួន ៥,១លានដុល្លារអាមេរិក ប្រព័ន្ធសហប្រជាជាតិ ចំនួន ៤,១លានដុល្លារអាមេរិក ចក្រភពអង់គ្លេស ចំនួន ៣,៩លានដុល្លារអាមេរិក និងជប៉ុន ចំនួន ៣,៩លានដុល្លារអាមេរិក ។

ច-វិស័យអភិវឌ្ឍន៍សង្គមទទួលជំនួយចំនួន ៤០,៣ លានដុល្លារអាមេរិក ស្មើនឹង ៧,៧% នៃជំនួយសរុបសម្រាប់ឆ្នាំ២០០៥ ។ ដៃគូអភិវឌ្ឍន៍សំខាន់ៗប្រាំពីរ ៖ បារាំង ចំនួន ៦,៣លានដុល្លារអាមេរិក អូស្ត្រាលី ចំនួន ៥,៥លានដុល្លារអាមេរិក ធនាគារពិភពលោក ចំនួន ៥,១ លានដុល្លារអាមេរិក ភ្នាក់ងារសហប្រជាជាតិ ចំនួន៥,១លានដុល្លារ និងធនាគារអភិវឌ្ឍន៍អាស៊ី ចំនួន ៤,៣លានដុល្លារ ។

ឆ-វិស័យកសិកម្ម រុក្ខាប្រមាញ់ និងនេសាទ ទទួលជំនួយចំនួន ៣៣,៥លានដុល្លារអាមេរិក ស្មើនឹង ៦,៤% នៃជំនួយសរុបសម្រាប់ឆ្នាំ ២០០៥ ។ ដៃគូអភិវឌ្ឍន៍សំខាន់ៗទាំងប្រាំពីរ ៖ ជប៉ុន ចំនួន ៩,៥លានដុល្លារអាមេរិក អូស្ត្រាលី ចំនួន ៥លានដុល្លារអាមេរិក ភ្នាក់ងារសហប្រជាជាតិ ចំនួន ៤,១លានដុល្លារអាមេរិក បារាំង ចំនួន ៤លានដុល្លារអាមេរិក និងធនាគារអភិវឌ្ឍន៍អាស៊ី ចំនួន ៣,៦លានដុល្លារអាមេរិក ។

ព័ត៌មានបន្ថែមស្តីពីសមាសភាពជំនួយអភិវឌ្ឍន៍ផ្លូវការសម្រាប់វិស័យផ្សេងៗទៀត ដែលផ្តល់ដោយទីភ្នាក់ងារផ្តល់ជំនួយទ្វេភាគី និងពហុភាគីសម្រាប់ឆ្នាំ២០០៥ មានបង្ហាញជូនក្នុងតារាងទី ១៣ ។

៤៨ - ជំនួយអភិវឌ្ឍន៍ដែលផ្តល់ដោយអង្គការមិនមែនរដ្ឋាភិបាលសម្រាប់ឆ្នាំ២០០៥ បានផ្តោតជាសំខាន់ទៅលើវិស័យសុខាភិបាល វិស័យអភិវឌ្ឍន៍សង្គម វិស័យអភិវឌ្ឍន៍តំបន់/ជនបទ វិស័យអប់រំ/អភិវឌ្ឍន៍ធនធានមនុស្ស ។

**តារាងទី ១២: ការប្រើប្រាស់ជំនួយតាមប្រភពអ្នកផ្តល់ជំនួយ និងតាមវិស័យ: ឆ្នាំ ២០០៤**

(ពាន់ដុល្លារអាមេរិក)

អ្នកផ្តល់ជំនួយសំខាន់ៗ	លក្ខខណ្ឌ	ក្របខ័ណ្ឌសេដ្ឋកិច្ច	ក្របខ័ណ្ឌរដ្ឋបាល	ធនធានធម្មជាតិ	អភិវឌ្ឍន៍ធនធានមនុស្ស	កសិកម្ម	អភិវឌ្ឍន៍តំបន់ជនបទ	ទស្សនាវិទ្យា	ថាមពល	ពាណិជ្ជកម្មអន្តរជាតិ	ពាណិជ្ជកម្មក្នុងប្រទេស	ការដឹកជញ្ជូន	ទ្រព្យសម្បត្តិ	អភិវឌ្ឍន៍សង្គម	សុខាភិបាល	គ្រោះមហន្តរាយ	មនុស្សធម៌	មិនបានធ្វើរបាយការណ៍	សរុប	
<b>ទីភ្នាក់ងារអង្គការសហប្រជាជាតិ</b>																				
- ការបែងចែកតាមកម្មវិធី: សរុប	ជំនួយ កម្ចី	៣៤២	៣.៥០១	២.៥២២	៩.៥៩០	៤៧៣	១៨.១០៣	៦១		៧៣	១៩៤			១០.៨០២	១៨.២៣៧	៤.៦៣៧	២១១	៦៩	៦៨.៨១៤	
- ការប្រើប្រាស់ធនធានផ្ទាល់	ជំនួយ កម្ចី	១៩៥	៣.០១៨	១.១៥៩	៣.៧៤៥	១៥៣	២.៩៧៨			៥៤	១៩៤			៤.៦៦៦	១០.២៣៦	៤.៦៣៧	២១១	៦៩	៣១.៣១៤	
<b>ស្ថាប័នហិរញ្ញវត្ថុអន្តរជាតិ</b>																				
- IBRD / ធនាគារពិភពលោក	ជំនួយ កម្ចី		១៧២		៤.៤១៤	៥៤៩	៣.៥១០	១៥៤	២.៤៦៩			១៦.០៨០		១៤៦	១.០៧១					១.៣៩០
- មូលនិធិរូបិយវត្ថុអន្តរជាតិ	ជំនួយ កម្ចី	២.៣៥៩															១២.០៩២			៤៨.០៦៦
- ធនាគារអភិវឌ្ឍន៍អាស៊ី	កម្ចី	១.២៧០	៤.៤៩៤		១២.១០១	១៥.៦៧១	៥.៥៨៤		៤.៦៥៦			១៩.០២២		១.៥៣៨	១.៩០៩			១០.៤១៧		៧៦.៦៦២
<b>សរុប</b>	ជំនួយ កម្ចី សរុប	២.៥៥៤ ១.២៧០ ៣.៨២៤	៣.១៩១ ៤.៤៩៤ ៧.៦៨៥	១.១៥៩ ៤.៤១៤ ៥.៥៧៣	៣.៧៤៥ ១២.៦៥០ ១៦.៣៩៥	១៥៣ ២៤.១៦១ ២៤.៣១៤	២.៩៧៨ ៥.៧៤៤ ៨.៧២២	០ ៧.១២៥ ៧.១២៥		៥៤ ៧.១២៥ ៥៤	១៩៤ ៣៥.១០២ ១៩៤			៤.៨១២ ៩.៣២៧ ១៤.១៣៩	១១.៣០៧ ២.៩១៨ ១៤.២២៥	៤.៦៣៧ ៤.៦៣៧ ៤.៦៣៧	២១១ ១២.០៩២ ១២.៣០៣	៦៩ ១០.៤១៧ ១០.៤៨៦	៣៥.០៦៣ ១២៩.៧០៨ ១៦៤.៧៧១	
<b>ប្រទេសជាសមាជិកសហគមន៍អឺរ៉ុប</b>																				
គណៈកម្មការអឺរ៉ុប	ជំនួយ		១.៣៩៩	១.៣៨៣	២.២៧០	៧៨២	៩៩៧			៨៤៤				១.៣២៥	៣.៦១៧	១១៦	២.០១១	២៧៧		១៥.០២០
វិបលហ្ស៊ីក	ជំនួយ	១០៤	១៦	៣៨	១.៦៣៣	៩៨	២		១៥៦		៤៣	៣០១		១.៣៨៧	១.៣២១	៩៩				៥.២០០
ជាណាចក្រ	ជំនួយ	៧៧៩	៤.០១១	៣៧៥	៥៦៤	៦៥														៥.៧៩៣
ហ្វាំងឡង់	ជំនួយ																			៣.២៩៨
បារាំង	ជំនួយ	៣២៣			៤.២០៥				១.០៥៦	១		៣៩៥		៨៨០						២៣.០៣៩
អាស្ត្រីម៉ង់	ជំនួយ		១.០៨៤	២៣១	៦.៥១៧	៤៣៤	២.៧៧៦							៨៤៨	១.៣៨៣					១៤.០៩៦
អ៊ីតាលី	ជំនួយ																			

អ្នកផ្តល់ជំនួយសំខាន់ៗ	ប្រភេទជំនួយ	ប្រភេទជំនួយ	ប្រភេទជំនួយ	ប្រភេទជំនួយ	អតិថិជន/ធនាគារ	កាលបរិច្ឆេទ	អតិថិជន/ធនាគារ	ទំហំប្រាក់	លក្ខណៈ	ការប្រើប្រាស់	ការប្រើប្រាស់	ការប្រើប្រាស់	អតិថិជន/ធនាគារ	លក្ខណៈ	ការប្រើប្រាស់	ការប្រើប្រាស់	ការប្រើប្រាស់	ការប្រើប្រាស់	ការប្រើប្រាស់
ហ្វូឡង់	ជំនួយ		៩០០										៧១៣						១.៦១៣
និរវេស ស៊ុយអែត អង់គ្លេស	ជំនួយ				១.១១១								១.១៤៨	៤៩៩					៣.៣៦៧
	ជំនួយ		៣.២៦១		៦.៧៣២													១.៦២៤	២២.០២៤
	ជំនួយ		៥២៨	៥.៦៤៧	៩៨	៣៣៧							៣៤៦	១០.០៥៩					១៧.០១៥
សរុប	ជំនួយ	១.២០៦	៧.១៨៨	១១.៣០៩	១៨.៧៣៨	៦.៤២០	១៤.៨៥៥	០	១.២១២	៩៨១	៤៣	៦៩៦	០	៦.៦៤៨	១៦.៨៧៨	២១៥	៣.៦៣៦	២០.៤៤២	១១០.៤៦៥
	សរុប	១.២០៦	៧.១៨៨	១១.៣០៩	១៨.៧៣៨	៦.៤២០	១៤.៨៥៥	០	១.២១២	៩៨១	៤៣	៦៩៦	០	៦.៦៤៨	១៦.៨៧៨	២១៥	៣.៦៣៦	២០.៤៤២	១១០.៤៦៥
អ្នកផ្តល់ជំនួយទ្វេភាគីសំខាន់ៗ អូស្ត្រាលី កាណាដា	ជំនួយ	២០៦	២.០៩១	២៥៤	១.៩៩៦	៥.០៤៩	៣.៨១២						៦.៩២៧	១.១៤០				២.៤៨៧	២៤.២៧៩
	ជំនួយ		១៨៤		៦១	៤៦							២៣៣	៦១	៣១			៨៥៧	១.៤៧២
ចិន	ជំនួយ		៤៣		៥៥០								១.៣៣៧	៣០.៤៩០					១.៩៨០
ជប៉ុន	ជំនួយ	៤.៩៦៤	៣.២១៧	១.៧៨០	១៣.៥២៣	៥.៧២៨	២៦.៧៣៣	២.១៩៤	៤.៥៣៤	៥២	១.៩៥២	២.៣០៦	៩៩១	៧.០១៤	៧.៩៥៩			១០.៨០១	៩៣.៧៤៧
នូវវែលហ្សឺឡង់	ជំនួយ	២៥៤	១០	៣២	៩៥៤	៦៧	៧៥						៥០១	៤				៣៩៧	១៥០
សាធារណរដ្ឋកូរ៉េ	ជំនួយ	២០			៧៣៧	៦៥៥	៦៥៤						៧៨	៣៣៨				៨៣១	៤.១៧២
កម្ពុជា	ជំនួយ		២.៣៤៩		១៣.៩២២								៣.៦៩៦						១៩.៩៦៦
សហព័ន្ធរុស្ស៊ី ស៊ីស សហរដ្ឋអាមេរិក	ជំនួយ				៣៥០														៣៥០
	ជំនួយ				៩៤		២៧៧	២២					១៣៨	៩៧	២.៥៥៧				៣.១៨៥
	ជំនួយ		១៣.២៤០		១.៧៦៥									២៤០	២៥.៣៦៣				៤០.៦០៧
	ជំនួយ	៥.៤៤៤	១៨.៧៨៤	២.០៦៥	២០.០៣០	១១.៥៤៥	៣១.៥៥១	២.២១៥	៤.៥៣៤	១.៤១២	១.៩៥៦	៣.៩៦០	១.២០៧	១៤.៩០៧	៣៧.៦១៩	៣១	២.៨៨៧	១២.៤៨៨	១៧២.២៣៦
សរុប	កម្ចី		២.៣៤៩		១៣.៩២២								៤២.២០០						៥៥.៤៧០
	សរុប	៥.៤៤៤	២១.១៣៣	២.០៦៥	៣៣.៩៥១	១១.៥៤៥	៣១.៥៥១	២.២១៥	៤.៥៣៤	១.៤១២	១.៩៥៦	៤៦.១៦០	១.២០៧	១៤.៩០៧	៣៧.៦១៩	៣១	២.៨៨៧	១២.៤៨៨	២៣០.៧០៦
អង្គការមិនមែនរដ្ឋាភិបាល (ធនាគារឌូណាល)	ជំនួយ		៣៥៨	៦៤០	៤.៣៣៧	២.៩៨២	៥.៣៦២	៩៨					៨.០៥៤	២៧.១៤៥				៤៧៣	៤៩.៤៤៩
ការប្រើប្រាស់ជំនួយសរុប	សរុប	១០.៤៧៤	៣៦.៣៦៤	១៩.៥៨៦	៧៣.៤២១	៤៥.២៦១	៦០.៤៨៤	២.៣១៣	១២.៨៧១	២.៤៤៧	២.១៩៣	៨១.៩៩៩	១.២០៧	៤៣.៧៤៨	៩៨.៨៦៧	៤.៨៨២	១៨.៤២៥	៤៣.៨៨៩	៥៥៥.៣៩២

**តារាងទី ១៣: ការប្រើប្រាស់ជំនួយតាមប្រភពអ្នកផ្តល់ជំនួយ និងតាមវិស័យ: ឆ្នាំ២០០៥**

(ពាន់ដុល្លារអាមេរិក)

អ្នកផ្តល់ជំនួយសំខាន់ៗ	ប្រភេទជំនួយ	ប្រាក់ប្រើប្រាស់	លុយដើមប្រើប្រាស់	ផ្ទេរធនធាន	អភិវឌ្ឍន៍ធនធានធុនធំ	កម្មវិធី	អភិវឌ្ឍន៍ប្រព័ន្ធនៃសេដ្ឋកិច្ច	សេដ្ឋកិច្ច	លទ្ធផល	ការអភិវឌ្ឍន៍	ការអភិវឌ្ឍន៍	ការអភិវឌ្ឍន៍	ការអភិវឌ្ឍន៍	ការអភិវឌ្ឍន៍	ការអភិវឌ្ឍន៍	ការអភិវឌ្ឍន៍	ការអភិវឌ្ឍន៍	ការអភិវឌ្ឍន៍	ការអភិវឌ្ឍន៍
<b>ទីភ្នាក់ងារអង្គការសហប្រជាជាតិ</b>	- ការបែងចែកតាមកម្មវិធី: សរុប	ជំនួយកម្ចី	៤៨	៤.៤៥៣	២.៦៣៩	១២.២៥២	៦៣៨	១៥.៦៨៩	១៥	២៥៨	៥	១០.១៨៧	១៦.៤៤៥	២៤៤	៣.០៤៤	១០៤	៦៦.០២០		
	- ការប្រើប្រាស់ធនធានផ្ទាល់	ជំនួយកម្ចី	៥៥	៤.១៣៧	១.៦៣៦	៦.៣៥១	៤៣	១.៣០៨		២១៣	៥	៥.០៧៥	៩.៣៥៧	២៤៤	៣.០៤៤	៨១	៥៩.៥៨៨		
	- IBRD/ធនាគារពិភពលោក	ជំនួយកម្ចី	៨១	២០២		៥៩៥	៣.១១៥		១៦៣			១២៧	៩៨១				២.១៤៨		
	- មូលនិធិរូបិយវត្ថុអន្តរជាតិ	ជំនួយកម្ចី				៨៥៤			២.២៧៤		១៦៩	១៤.០២៣	១.១៦៤		១.៨៩២		៣៤.០៥៤		
- ធនាគារអភិវឌ្ឍន៍អាស៊ី	ជំនួយកម្ចី	១១.៨០២	៥.១៣៤		១២.០០៦	៣.៦២៤	៩.៧៣៩	៦.៨៧៥	៩.៤៧៦		១៦.៦១២	៤.៣២០	៤.៣៩៦		៦២៥	៨៤.៥៧១			
<b>សរុប</b>	ជំនួយកម្ចី	១៣៦	៤.៣៣៨	១.៦៣៦	៦.៩៤៦	៤៣	១.៣០៨	០	១៦៣	២១៣	៥	៥.២០២	១០.៣៣៨	២៤៤	៣.០៤៤	៨១	៣៣.៦៩៦		
	កម្ចី	១១.៨០២	៥.១៣៤	៥៩៩៩	១២.៨៦១	១០.៧៦២	៩.៧៣៩	៦.៨៧៥	១១.៧៥០		១៦៩	៩.២៨៤	៥.៥៦០		១.៨៩២	៦៨៩	១២២.៧១២		
	សរុប	១១.៩៣៨	៩.៤៧២	៧.២៣២	១៩.៨០៧	១០.៨០៥	១១.០៤៧	៦.៨៧៥	១១.៩១៦	២១៣	១៧៤	១០.៦៧៥	១៥.៨៩៨	២៤៤	៤.៩៣៦	៧៧០	១៥៦.៤០៧		
<b>ប្រទេសជាសមាជិកសហគមន៍អឺរ៉ុប</b>	គណៈកម្មការអឺរ៉ុប	ជំនួយ	៩៧	១.៨៨២	១.៧២៩	៦.៣៨៦	២.៣០៤	៨៨៨	៤០	១.២៩២	១៧៦	២.១៨៧	១.៦៥០	១១៧	៥.១៨៩	៧១១	២៤.៦៤៧		
ប៊ែលហ្ស៊ិក	ជំនួយ		២៩៦		៤.៦៥៧	៩៥	១៣៦				៦៧	២៤៣	១.៧១៥			៧.២០៧			
ដាណឺម៉ាក	ជំនួយ	៧៣១		៣.១៤១	៤០៥	៥០៣	២៥					៣៣			៤.៨៣៨				
ហ្វាំងឡង់	ជំនួយ														៣.២៤៤	៣.២៤៤			



អ្នកផ្តល់ជំនួយសំខាន់ៗ	ប្រភេទប្រាក់	ប្រាក់ប្រើប្រាស់	ប្រាក់ប្រើប្រាស់	ប្រាក់ប្រើប្រាស់	អតិថិជនប្រើប្រាស់	អតិថិជនប្រើប្រាស់	អតិថិជនប្រើប្រាស់	អតិថិជនប្រើប្រាស់	អតិថិជនប្រើប្រាស់	អតិថិជនប្រើប្រាស់	អតិថិជនប្រើប្រាស់	អតិថិជនប្រើប្រាស់	អតិថិជនប្រើប្រាស់	អតិថិជនប្រើប្រាស់	អតិថិជនប្រើប្រាស់	អតិថិជនប្រើប្រាស់	អតិថិជនប្រើប្រាស់	អតិថិជនប្រើប្រាស់	
បារាំង	ជំនួយ	៦៧១	៣.១៣៤		២.៦៧៦	៤.០៤២	២៥	៥២៨	១.៥៦៤	២៤៤		៩៨	៦២៦៥	៥០០៤				២៤២៤៩	
អាណ្លីម៉ង់ ហ្វូឡង់ នីវេស ស៊ុយអែត អង់គ្លេស សរុប	ជំនួយ	១.២០៣	១.២៦៦	២៣៦	៨៥៥	៩៤	២.២៨៧					១.៤៦៧	១.៤០៧	៣.៦០៥			៦៦០	១៣.០៨១	
	ជំនួយ																		
	ជំនួយ	៤១	១.៥៨០		៤.១៤៤		៧.៣២៣									៥១៣		១៣.៦០០	
	ជំនួយ		៣.៩៤៤	៥.៧៩៩	៣០	២៩៨								១២.៧៦៣				២២.៨៣៤	
	ជំនួយ	២.៧៤២	១២.១០១	១០.៩០៥	១៩.១៥៣	៧.៣៣៦	១០.៦៨៤	៥២៨	១.៦០៣	១.៥៣៦	១៧៦	១.៦៣២	០	១០.១០២	២៤.៧៦៨	១១៧	៥.៧០២	៤.៦១៥	១១៣.៧០០
	សរុប	២.៧៤២	១២.១០១	១០.៩០៥	១៩.១៥៣	៧.៣៣៦	១០.៦៨៤	៥២៨	១.៦០៣	១.៥៣៦	១៧៦	១.៦៣២	០	១០.១០២	២៤.៧៦៨	១១៧	៥.៧០២	៤.៦១៥	១១៣.៧០០
អ្នកផ្តល់ជំនួយទ្វេភាគីសំខាន់ៗ																			
អូស្ត្រាលី កាណាដា	ជំនួយ	៤០៧	២.១៤០	៤៧៥	២.១០២	៤.៩៨៨	២.២៦០						១៧៥	៥.៥១៩	៧៤២		១.៣៤២	២០.១៥០	
	ជំនួយ		៤៥០											១៤៣				៤.៩១៤	៥.៥០៨
ចិន	ជំនួយ		៥២៤	៤៩				១.៤៦៣	៩២៤	១.០១៥				៤៨៨				១៣.១០៤	
	កម្ចី																	១៥.២៤៥	
ជប៉ុន	ជំនួយ	១០៣	៣.៩២៤	២៩៧	១៨.១៣៨	៩.៤៦០	១៤.៣២៨										៣.៦១៩	២.៨៧១	៩០.៥៣២
	កម្ចី																		៤.៩៥៩
នូវវែលហ្សេឡង់	ជំនួយ																		
សាធារណរដ្ឋកូរ៉េ	ជំនួយ																		
	កម្ចី				៦.៩៩៨														១១.២៧៨
សហព័ន្ធរុស្ស៊ី ស៊ីស សហរដ្ឋអាមេរិក	ជំនួយ																		
	ជំនួយ																		២.៥១៨
	ជំនួយ		១៦.៣៧៨		៣.២៧២			១៤១					១	២.៣៧៦	២៧.០៩២			៤៦.៧៤២	
សរុប	ជំនួយ	៥១០	២៣.៤១៧	៨២១	២៣.៥១២	១៤.៤៤៩	១៨.១៩១	៩២៤	១.០១៥				៨០៨	៨០.៦៩៣		៤.៩៦១	៧.៧៨៥	១៧៨.៥៥៣	

អ្នកផ្តល់ជំនួយសំខាន់ៗ	ប្រភេទប្រាក់	ប្រាក់ប្រើប្រាស់	ប្រាក់បញ្ញើ	ប្រាក់បញ្ញើ	អតិថិជនប្រើប្រាស់	អតិថិជនប្រើប្រាស់	អតិថិជនប្រើប្រាស់	អតិថិជនប្រើប្រាស់	អតិថិជនប្រើប្រាស់	អតិថិជនប្រើប្រាស់	អតិថិជនប្រើប្រាស់	អតិថិជនប្រើប្រាស់	អតិថិជនប្រើប្រាស់	អតិថិជនប្រើប្រាស់	អតិថិជនប្រើប្រាស់	អតិថិជនប្រើប្រាស់	អតិថិជនប្រើប្រាស់	អតិថិជនប្រើប្រាស់	
	កម្ចី				៦.៩៩៨							២៤.៤៨៤						៣១.៤៧២	
	សរុប	៥១០	២៣.៤១៧	៨២១	៣០.៥១០	១៤.៤៤៩	១៨.១៩១	៩២៤	១.០១៥		៧៦៨	៤០.៩៣៦	៤០៨	៨.៦៤៦	៥០.៦៩៣		៤.៩៦១	៧.៧៨៥	២១០.០៣៦
<b>អង្គការមិនមែនរដ្ឋាភិបាល (ធនធានផ្ទាល់)</b>	ជំនួយ		២៨៥	៧៧៦	៤.៨១២	៩០៦	៥.៥៣៤	៩៥						៧.០៨៤	២៥.១៣០	១២		៨៥	៤៤.៧១៩
ការប្រើប្រាស់ជំនួយសរុប	សរុប	១៥.១៩០	៤៥.២៧៦	១៩.៧៣៧	៧៤.២៨២	៣៣.៤៩៥	៤៣.៨៥៥	៨.៣៨២	១៤.៥៣១	១.៧៤៩	១.១១៩	៧៩.២០៣	៤០៨	៤០.៣១៨	១១៦.៤៩០	៣៧៣	១៥.៩៩៩	១៣.២៥៥	៥២៤.៨៦២

**៣. ៧ ការប្រើប្រាស់ជំនួយតាមបណ្តាខេត្ត/ក្រុងសម្រាប់ឆ្នាំ ២០០៤ និង២០០៥**

៤៩- រាជរដ្ឋាភិបាលកម្ពុជាត្រូវការជាចាំបាច់នូវព័ត៌មានដែលអាចទទួលយកបាន ស្តីពីការបែងចែកជំនួយអភិវឌ្ឍន៍ផ្លូវការតាមតំបន់ ដើម្បីធានាឱ្យជំនួយទាំងអស់នោះបានប្រើប្រាស់ស្របនឹងអាទិភាពនៃការអភិវឌ្ឍន៍តាមតំបន់របស់រដ្ឋាភិបាល ។ ក្រុមប្រឹក្សាអភិវឌ្ឍន៍កម្ពុជា បានខិតខំប្រមូលនូវព័ត៌មានជាលើកទី២ ស្តីពីទីតាំងភូមិសាស្ត្រនៃសកម្មភាពដែលគាំទ្រដោយជំនួយអភិវឌ្ឍន៍ផ្លូវការ នៅក្នុងការធ្វើអង្កេតប្រចាំឆ្នាំរបស់ខ្លួនស្តីពី «ជំនួយអភិវឌ្ឍន៍ក្រៅប្រទេស» សំរាប់ឆ្នាំ២០០៥ ។ បើប្រៀបធៀបការធ្វើអង្កេតលើកមុន ដៃគូអភិវឌ្ឍន៍បានផ្តល់របាយការណ៍ព័ត៌មានស្តីពីទីតាំងភូមិសាស្ត្រនៃកម្មវិធីរបស់ខ្លួន សម្រាប់ឆ្នាំ ២០០៤ និង២០០៥ ។

**តារាងទី ១៤: ការប្រើប្រាស់ជំនួយអភិវឌ្ឍន៍ផ្លូវការតាមបណ្តាខេត្ត/ក្រុង: ឆ្នាំ ២០០៤ - ២០០៥**

(ពាន់ដុល្លារអាមេរិក)

ខេត្ត/ក្រុង	ការប្រើប្រាស់ជំនួយ			
	២០០៤		២០០៥	
	ដុល្លារអាមេរិក	ភាគរយ	ដុល្លារអាមេរិក	ភាគរយ
បន្ទាយមានជ័យ	៥.៩៣៥	១,១ %	១៦.៥២៣	៣,១ %
បាត់ដំបង	១៥.២២៧	២,៧ %	១១.២៧២	២,១ %
កំពង់ចាម	១១.៦១៥	២,១ %	១៤.៣៥១	២,៧ %
កំពង់ឆ្នាំង	៥.៩៥០	១,១ %	៤.៩៧១	០,៩ %
កំពង់ស្ពឺ	៧.៨៦៥	១,៤ %	៧.៥៤៦	១,៤ %
កំពង់ធំ	១៨.០៨៩	៣,៣ %	១៧.០៨៤	៣,៣ %
កំពត	១១.៧០១	២,១ %	១០.០២០	១,៩ %
កណ្តាល	៧.២៤៣	១,៣ %	២១.០០៥	៤,០ %
កោះកុង	២.៧៨១	០,៥ %	៣.២០៨	០,៦ %
ក្រចេះ	១៧.៦៧៦	៣,២ %	១០.០០៥	១,៩ %
មណ្ឌលគិរី	៥៥៣	០,១ %	១.៤០៩	០,៣ %
ភ្នំពេញ	៦៤.២០៦	១១,៦ %	៥៣.១៦២	១០,១ %
ព្រះវិហារ	៥.១៦៦	០,៩ %	៣.១១២	០,៦ %
ព្រៃវែង	១១.២០៩	២,០ %	១២.២៣៥	២,៣ %
ពោធិសាត់	៦.៦១៨	១,២ %	៥.២៥៣	១,០ %
រតនៈគិរី	១.៩០២	០,៣ %	២.៩៣៦	០,៦ %
សៀមរាប	២៩.៤៣៦	៥,៣ %	៣៥.០២០	៦,៧ %
ក្រុងព្រះសីហនុ	១៦.៤៩០	៣,០ %	៩.៧១៣	១,៩ %

ខេត្ត/ក្រុង	ការប្រើប្រាស់ជំនួយ			
	២០០៤		២០០៥	
	ដុល្លារអាមេរិក	ភាគរយ	ដុល្លារអាមេរិក	ភាគរយ
ស្ទឹងត្រែង	១៨.៩៩២	៣,៤%	១២.០៦៨	២,៣%
ស្វាយរៀង	៨.៨១៧	១,៦%	៩.៨៩៤	១,៩%
តាកែវ	៧.២៦៤	១,៣%	៨.០០៩	១,៥%
ឧត្តរមានជ័យ	៦.១៤៤	១,១%	៧.៨៦២	១,៥%
ក្រុងកែប	៨៥៧	០,២%	៨៧៩	០,២%
ក្រុងប៉ៃលិន	១.៣៤៥	០,២%	១.៦៧៨	០,៣%
ទូទាំងខេត្ត/ក្រុង	២៦០.៤១២	៤៦,៩%	២៣២.៧៣៤	៤៤,៣%
មិនបានធ្វើរបាយការណ៍	១១.៩០១	២,១%	១២.៩១៤	២,៥%
<b>សរុប</b>	<b>៥៥៥.៣៩២</b>	<b>១០០.០%</b>	<b>៥២៤.៨៦២</b>	<b>១០០.០%</b>

៥០- ទិន្នន័យស្តីពីការប្រើប្រាស់ជំនួយអភិវឌ្ឍន៍ផ្លូវការតាមខេត្ត/ក្រុង ដែលផ្តល់ដោយដៃគូអភិវឌ្ឍន៍កម្ពុជា សំរាប់ឆ្នាំ២០០៤ និង២០០៥ បានសង្ខេបដូចតទៅ ៖

- ប្រមាណជាង ៦០% នៃជំនួយអភិវឌ្ឍន៍ផ្លូវការដែលបានប្រើប្រាស់ក្នុងឆ្នាំ២០០៤ និង៥៧% ក្នុងឆ្នាំ ២០០៥ ត្រូវបានរាយការណ៍អំពីទីតាំងភូមិសាស្ត្រនៃគម្រោង/កម្មវិធី ដែលមានសកម្មភាពនៅទូទាំង ប្រទេស នៅក្នុងក្រុងភ្នំពេញ ឬមិនបានធ្វើរបាយការណ៍ ។

	ភាគរយនៃការប្រើប្រាស់ជំនួយអភិវឌ្ឍន៍ផ្លូវការសរុប	
	២០០៤	២០០៥
ទូទាំងខេត្ត/ក្រុង	៤៦,៩%	៤៤,៣%
ក្រុងភ្នំពេញ	១១,៦%	១០,១%
មិនបានធ្វើរបាយការណ៍	២,១%	២,៥%
<b>សរុប</b>	<b>៦០,៦</b>	<b>៥៦,៩%</b>

- ខេត្តសៀមរាបទទួលបានជំនួយច្រើនជាងគេបន្ទាប់ពីក្រុងភ្នំពេញនៅក្នុងឆ្នាំ២០០៤ និង ២០០៥ ពោលគឺ ៥,៣%នៃជំនួយសរុបសម្រាប់ឆ្នាំ២០០៤ និង ៦,៧% សម្រាប់ឆ្នាំ២០០៥ ។

**តារាងទិន្នន័យ : ភាគរយនៃការប្រើប្រាស់ដីស្រែកស្រូវ/ក្រុង - ២០០៤**

**២០០៤**

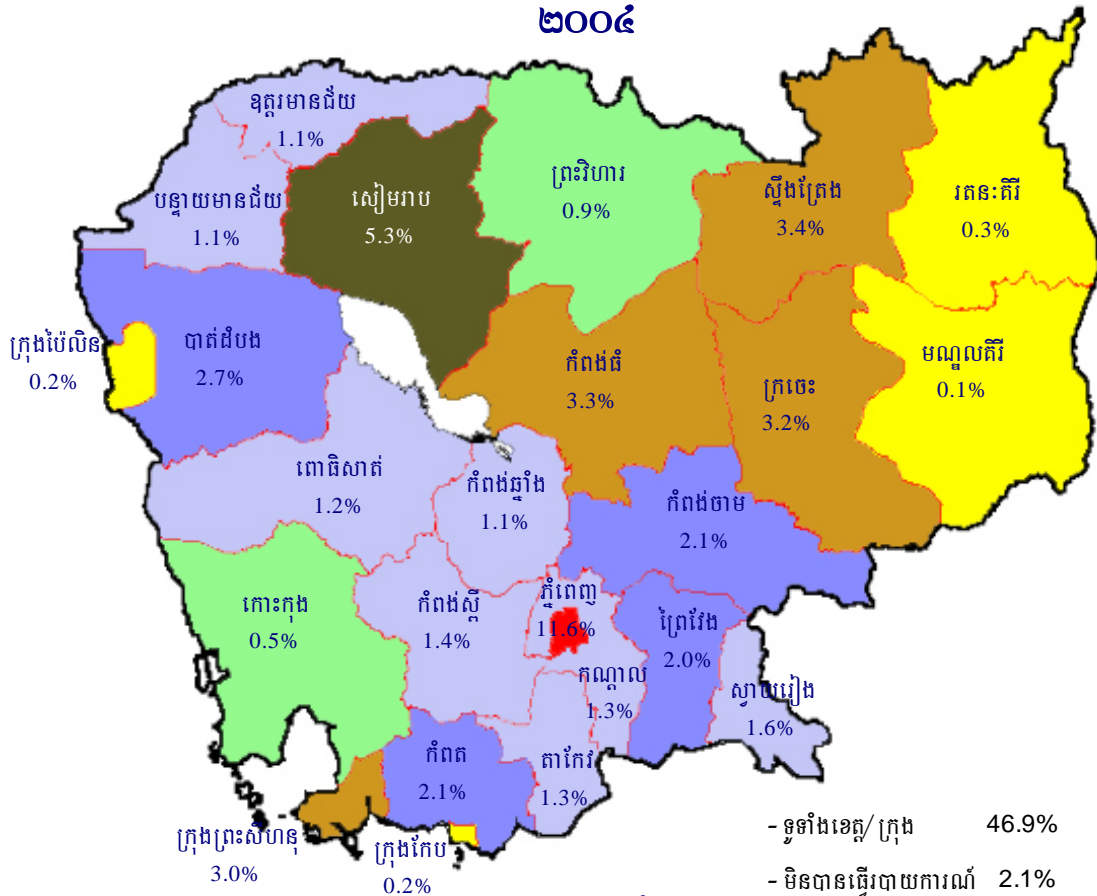

**២០០៥**

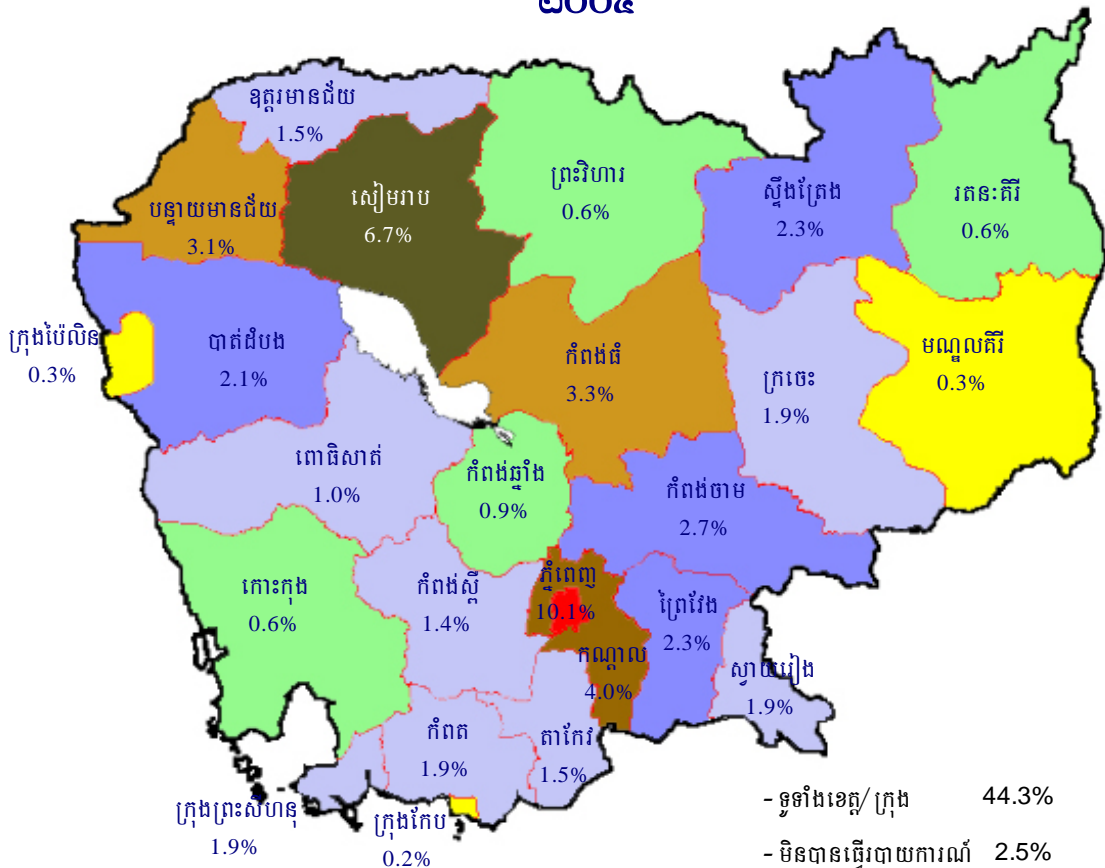

\* ផែនទីនេះមិនមែនជាផែនទីព្រំប្រទល់រដ្ឋការទេ គឺគ្រាន់តែជាផែនទីសំរាប់បង្ហាញពីការបែងចែកដីស្រែកស្រូវសំរាប់អភិវឌ្ឍន៍តាមតំបន់តែប៉ុណ្ណោះ

- ក្រៅពីក្រុងភ្នំពេញ និងខេត្តសៀមរាប ខេត្តចំនួន១០ផ្សេងទៀត ដែលបានទទួលជំនួយច្រើនជាងគេ ក្នុងឆ្នាំ២០០៤ និង២០០៥ មានបង្ហាញក្នុងតារាងខាងក្រោម ៖

២០០៤		២០០៥	
ខេត្ត/ក្រុង	% នៃការប្រើប្រាស់ ជំនួយអភិវឌ្ឍន៍ផ្លូវការ ក្នុងខេត្ត	ខេត្ត/ក្រុង	% នៃការប្រើប្រាស់ ជំនួយអភិវឌ្ឍន៍ផ្លូវការ ក្នុងខេត្ត
ស្ទឹងត្រែង	៣,៤%	កណ្តាល	៤,០%
កំពង់ធំ	៣,៣%	កំពង់ធំ	៣,៣%
ក្រចេះ	៣,២%	បន្ទាយមានជ័យ	៣,១%
ក្រុងព្រះសីហនុ	៣,០%	កំពង់ចាម	២,៧%
បាត់ដំបង	២,៧%	ព្រៃវែង	២,៣%
កំពង់ចាម	២,១%	ស្ទឹងត្រែង	២,៣%
កំពត	២,១%	បាត់ដំបង	២,១%
ព្រៃវែង	២,០%	កំពត	១,៩%
ស្វាយរៀង	១,៦%	ក្រចេះ	១,៩%
កំពង់ស្ពឺ	១,៤%	ស្វាយរៀង	១,៩%

៥១- ទិន្នន័យលំអិតស្តីពីបរិមាណជំនួយដែលផ្តល់តាមប្រភេទអ្នកផ្តល់ជំនួយ (ដូចជាទីភ្នាក់ងារអង្គការសហប្រជាជាតិ ស្ថាប័នហិរញ្ញវត្ថុអន្តរជាតិ គណៈកម្មការអឺរ៉ុប) សម្រាប់ខេត្ត/ក្រុងនីមួយៗ មានបង្ហាញនៅក្នុងឧបសម្ព័ន្ធទី ៦ ។

**៤. សេចក្តីសន្និដ្ឋាន**

៥២- រាជរដ្ឋាភិបាលកម្ពុជានៅតែប្រឈមបញ្ហាជាច្រើននៅក្នុងកិច្ចអភិវឌ្ឍន៍ប្រទេស ។ ថ្វីត្បិតតែ មានវឌ្ឍនភាពគួរឱ្យកត់សំគាល់ក្នុងពេលកន្លងមក នៅមានកិច្ចការសំខាន់ៗជាច្រើនទៀត ដែលត្រូវបន្តអនុវត្ត ។ ដៃគូអភិវឌ្ឍន៍របស់កម្ពុជាបានផ្តល់ការគាំទ្រដ៏មុតមាំ ក្នុងកិច្ចខិតខំប្រឹងប្រែងទាំងនេះ ។ រាជរដ្ឋាភិបាល សូមថ្លែងអំណរគុណចំពោះដៃគូអភិវឌ្ឍន៍ទាំងអស់ ហើយសង្ឃឹមថាដៃគូអភិវឌ្ឍន៍បន្តគាំទ្រដល់កម្ពុជាបន្ថែមទៀត ដើម្បីឱ្យកម្ពុជាអាចសម្រេចបាននូវគោលដៅកាត់បន្ថយភាពក្រីក្ររបស់ប្រជាជន ។

៥៣- ចាប់តាំងពីឆ្នាំ ១៩៩២ ដៃគូអភិវឌ្ឍន៍របស់កម្ពុជាបានរាយការណ៍ថា ជំនួយដែលមានទឹកប្រាក់៦,៣ពាន់លានដុល្លារអាមេរិក ត្រូវបានផ្តល់អោយកម្ពុជា ។ ភាគច្រើននៃជំនួយទាំងនេះត្រូវបានគ្រោង ចាត់ចែង

និងផ្តល់មកកម្ពុជា ដោយដៃគូអភិវឌ្ឍន៍ផ្ទាល់ កម្ពុជាបានអនុវត្តភាពជាម្ចាស់ក្នុងកិច្ចការចម្បងបំផុត ក្នុង ជំរើសសម្រាប់កិច្ចអភិវឌ្ឍន៍ និងបែបផែនការគ្រប់គ្រងជំនួយទាំងនោះ ។ នាពេលបច្ចុប្បន្ន រាជរដ្ឋាភិ- បាល បានរៀបចំផែនការយុទ្ធសាស្ត្រអភិវឌ្ឍន៍ជាតិ ឆ្នាំ២០០៦-២០១០ ដើម្បីអនុវត្តគោលនយោបាយ ចំបងៗ ដែលមាននៅក្នុងយុទ្ធសាស្ត្រចតុកោណ ដោយធ្វើការពិគ្រោះយោបល់ទូលំទូលាយ ជាមួយដៃគូ អភិវឌ្ឍន៍ទាំងអស់ ដោយរួមទាំងអង្គការសង្គមស៊ីវិល ។ ផែនការយុទ្ធសាស្ត្រអភិវឌ្ឍន៍ជាតិ ឆ្នាំ២០០៦- ២០១០ គឺជាឯកសារតែមួយគត់ ដែលមានដាក់បញ្ចូលនូវបណ្តាគោលដៅនិងយុទ្ធសាស្ត្រអាទិភាពនានា របស់រាជរដ្ឋាភិបាល សំដៅកាត់បន្ថយភាពក្រីក្រឱ្យបានឆាប់រហ័ស ដើម្បីឈានទៅសម្រេចគោលដៅ អភិវឌ្ឍន៍សហស្សវត្សរ៍កម្ពុជា និងគោលដៅអភិវឌ្ឍន៍សេដ្ឋកិច្ច- សង្គមកិច្ច សំរាប់ជាប្រយោជន៍ដល់ ប្រជាជនទាំងមូល ។ «ផែនការយុទ្ធសាស្ត្រអភិវឌ្ឍន៍ជាតិ» គឺជាផែនការសម្រាប់អនុវត្ត «យុទ្ធសាស្ត្រ ចតុកោណ» សំដៅសំរេចឱ្យបាននូវបណ្តាគោលដៅនានាដែលបានកំណត់ ។ រីឯ «កម្មវិធីវិនិយោគ សាធារណៈឆ្នាំ២០០៦- ២០០៨» ត្រូវបានរៀបចំសម្រាប់គាំទ្រដល់ការអនុវត្តផែនការយុទ្ធសាស្ត្រអភិវឌ្ឍន៍ ជាតិ ។ ឯកសារទាំង២នេះ បានអនុម័តដោយរាជរដ្ឋាភិបាល ក្នុងអង្គប្រជុំរបស់គណៈរដ្ឋមន្ត្រី នាថ្ងៃ ទី២៧ ខែមករា ឆ្នាំ២០០៦ ។ ឯកសារទាំងនេះក៏មានគោលដៅឱ្យដៃគូអភិវឌ្ឍន៍ទាំងអស់ធ្វើការតម្រឹម និងធ្វើ សុខដុមនីយកម្មកិច្ចខិតខំប្រឹងប្រែងរបស់ខ្លួន ដើម្បីបង្កើនប្រសិទ្ធភាពជំនួយ និងផ្ទេរធនធានពិតប្រាកដ មកកម្ពុជាឱ្យបានច្រើនជាងមុន ។ រាជរដ្ឋាភិបាលសូមអំពាវនាវដល់ដៃគូអភិវឌ្ឍន៍ទ្វេ- ពហុភាគី និង អង្គការមិនមែនរដ្ឋាភិបាល តម្រឹមយុទ្ធសាស្ត្រផ្តល់ជំនួយរបស់ខ្លួន ឱ្យស្របនឹងបណ្តាអាទិភាពដែលមាន ចែងក្នុងផែនការយុទ្ធសាស្ត្រអភិវឌ្ឍន៍ជាតិ ព្រមទាំងតម្រឹមគម្រោងនិងកម្មវិធី ជាមួយនឹងកម្មវិធីវិនិយោគ សាធារណៈដែលបានរៀបចំ ។

៥៤- ទោះបីជាមានកិច្ចប្តេជ្ញាចិត្តដែលបានធ្វើនៅក្នុងបណ្តាវេទិកាអន្តរជាតិជាច្រើនកន្លងមក ដូចជាក្នុងសេចក្តី ប្រកាសក្រុងរ៉ូម (២០០៣) និងសេចក្តីប្រកាសក្រុងប៉ារីស (២០០៥) ទំលាប់ប្រតិបត្តិរបស់ដៃគូអភិវឌ្ឍន៍ មួយចំនួន ដែលមានបួសគល់តាំងពីទសវត្សរ៍ទី៩០ ដែលជាទសវត្សរ៍ដែលការសិក្សាជាច្រើនហៅថា ទសវត្សរ៍នៃភាពជាអ្នកផ្តល់ជំនួយនៅតែបន្ត ។ បញ្ហាប្រឈមសម្រាប់ដៃគូអភិវឌ្ឍន៍របស់កម្ពុជា គឺត្រូវប្រែ ក្លាយសេចក្តីប្តេជ្ញាចិត្តទាំងនេះ ឱ្យទៅជាសកម្មភាពជាក់លាក់ សំរាប់ផ្លាស់ប្តូរឥរិយាបថរបស់ខ្លួន ដើម្បីឱ្យ រាជរដ្ឋាភិបាលអាចអនុវត្តភាពជាម្ចាស់បានកាន់តែមានភាពរឹងមាំ ក្នុងបរិយាកាសមួយដែលមានកិច្ច សហប្រតិបត្តិការ មានជំនឿទុកចិត្តគ្នា និងមានការទទួលខុសត្រូវចំពោះគ្នាទៅវិញទៅមក ដើម្បីបង្កើន ប្រសិទ្ធភាពជំនួយ សម្រាប់ជាគុណប្រយោជន៍ដល់កម្ពុជា ។

៥៥- បញ្ហាបន្ទាន់នាពេលនេះ គឺការបោះបង់ចោលនូវទំលាប់ដែលធ្លាប់អនុវត្តកន្លងមក ដែលសកម្មភាពនៃ ជំនួយអភិវឌ្ឍន៍បានត្រូវរៀបចំ គ្រប់គ្រង និងផ្តល់ដោយដៃគូអភិវឌ្ឍន៍ ហើយភាពជាម្ចាស់ក្នុងជំរើស សម្រាប់កិច្ចអភិវឌ្ឍន៍ និងការគ្រប់គ្រងសកម្មភាពអភិវឌ្ឍន៍របស់ស្ថាប័នកម្ពុជាដែលនៅមានកិច្ច។ នៅក្នុង

កិច្ចប្រជុំគណៈកម្មាធិការសម្របសម្រួលរវាងរាជរដ្ឋាភិបាលនិងដៃគូអភិវឌ្ឍន៍ នាខែធ្នូ ឆ្នាំ២០០៥ ដែលធ្វើការពិនិត្យពីវឌ្ឍនភាពរបស់ក្រុមការងារបច្ចេកទេសចម្រុះ ក្នុងការអនុវត្តផែនការសកម្មភាពរបស់រាជរដ្ឋាភិបាល ស្តីពីសុខដុមនីយកម្ម លេខាធិការដ្ឋានបានបញ្ជាក់ថា មានវឌ្ឍនភាពជាវិជ្ជមាននៅតាមបណ្តាវិស័យ ដែលទាមទារឱ្យមានសកម្មភាពពីរាជរដ្ឋាភិបាល ។ ប៉ុន្តែចំពោះវិស័យទាំងឡាយណា ដែលគាំទ្រពីដៃគូអភិវឌ្ឍន៍វិញ គឺមានវឌ្ឍនភាពតិចតួចប៉ុណ្ណោះ ។ ទន្ទឹមនេះ ការសិក្សាមួយរបស់ចក្រភពអង់គ្លេស ស្តីពីសុខដុមនីយកម្មនិងការសម្របសម្រួលជំនួយនៅកម្ពុជា ដែលបានបញ្ចប់នៅចុងឆ្នាំ២០០៥ នេះ ក៏បានបង្ហាញថា ទាំងខាងរាជរដ្ឋាភិបាល ទាំងខាងដៃគូអភិវឌ្ឍន៍ មិនទាន់យល់បានច្បាស់លាស់អំពីការប្តេជ្ញា ដែលបានឯកភាពជាអន្តរជាតិ ហើយដែលមានចែងក្នុងសេចក្តីប្រកាសទីក្រុងរ៉ូម និងសេចក្តីប្រកាសទីក្រុងប៉ារីសនៅឡើយ ។ រាជរដ្ឋាភិបាល ទទួលស្គាល់អំពីភាពចាំបាច់ក្នុងការពង្រឹងការយល់ដឹងអំពីសេចក្តីប្រកាសទីក្រុងរ៉ូមនិងទីក្រុងប៉ារីស ដល់មន្ត្រីរបស់ក្រសួងនិងស្ថាប័ន និងបានអនុវត្តសកម្មភាពជាក់លាក់មួយចំនួន ក្នុងឆ្នាំ២០០៥កន្លងមក ។ រាជរដ្ឋាភិបាលក៏ចង់អោយដៃគូអភិវឌ្ឍន៍អនុវត្តនូវការប្តេជ្ញាចិត្ត ប្រកបដោយឆន្ទៈខាងនយោបាយផងដែរ ដើម្បីអនុវត្តសេចក្តីប្រកាសទីក្រុងរ៉ូម និងទីក្រុងប៉ារីស ។ តាមស្មារតីនៃសេចក្តីប្រកាសទាំង២នេះ ដៃគូអភិវឌ្ឍន៍ទាំងអស់ ត្រូវផ្តល់អាទិភាពខ្ពស់ទៅលើកិច្ចការមួយចំនួន ដូចខាងក្រោម ៖

- ធ្វើសុខដុមនីយកម្មការអនុវត្តរបស់ខ្លួន ដើម្បីកាត់បន្ថយបន្ទុកខាងស្ថាប័នប្រតិបត្តិឱ្យបានច្រើន និងកាត់បន្ថយភាពខ្វះខាត តាមរយៈការកាត់បន្ថយសកម្មភាពជាន់គ្នា សំដៅបង្កើនប្រសិទ្ធភាពជំនួយអភិវឌ្ឍន៍ផ្លូវការ ។
- តម្រឹមការគាំទ្ររបស់ខ្លួន ជាមួយនឹងអាទិភាពអភិវឌ្ឍន៍របស់រាជរដ្ឋាភិបាល ដែលមានចែងក្នុងផែនការយុទ្ធសាស្ត្រអភិវឌ្ឍន៍ជាតិឆ្នាំ ២០០៦- ២០១០ ។
- ទម្រង់ការនៃការគ្រប់គ្រងកម្មវិធី និងគម្រោងជំនួយអភិវឌ្ឍន៍ផ្លូវការ ត្រូវអនុវត្តតាមគោលការណ៍របស់អង្គការសហប្រតិបត្តិការសេដ្ឋកិច្ចនិងអភិវឌ្ឍន៍ ស្តីពីការអនុវត្តល្អៗសម្រាប់ការគ្រប់គ្រងដោយផ្ដោតលើលទ្ធផល និងគោលការណ៍នៃភាពជាម្ចាស់របស់រាជរដ្ឋាភិបាល ក្នុងការគ្រប់គ្រងកិច្ចអភិវឌ្ឍន៍ ។
- ផ្ទេរធនធានជំនួយអភិវឌ្ឍន៍ផ្លូវការច្រើនជាងមុន ដោយផ្ដោតទៅលើជនក្រីក្រ និងជនងាយរងគ្រោះសំដៅកាត់បន្ថយភាពក្រីក្រ និងសម្រេចឱ្យបាននូវគោលដៅអភិវឌ្ឍន៍សហស្សវត្សរ៍កម្ពុជា ។

៥៦- ដើម្បីបង្កើនជំនួយ រាជរដ្ឋាភិបាលកម្ពុជានឹងជំរុញស្ថាប័នទទួលខុសត្រូវអនុវត្តគម្រោងនិងកម្មវិធីទាំងអស់ឱ្យប្រកាន់ខ្ជាប់នូវភាពជាម្ចាស់ និងទទួលខុសត្រូវ ក្នុងការចាត់ចែងនិងប្រើប្រាស់ប្រកបដោយប្រសិទ្ធភាពនូវធនធានទាំងនេះ ។ រាជរដ្ឋាភិបាលក៏ស្នើឱ្យដៃគូអភិវឌ្ឍន៍ទាំងអស់ អនុវត្តតាមគោលការណ៍ដែលមានចែងក្នុងក្របខ័ណ្ឌយុទ្ធសាស្ត្រក្នុងការគ្រប់គ្រងកិច្ចសហប្រតិបត្តិការអភិវឌ្ឍន៍ គោលការណ៍ណែនាំប្រតិបត្តិការជាតិសំរាប់ជំនួយឥតសំណង និងទម្រង់ការស្តង់ដារនៃកិច្ចប្រតិបត្តិការសំរាប់គ្រប់គ្រងជំនួយជា



កម្មី ។ លើសពីនេះ ក៏ត្រូវតម្រឹមយុទ្ធសាស្ត្រគាំទ្ររបស់ដៃគូអភិវឌ្ឍន៍ ឱ្យស្របតាមផែនការយុទ្ធសាស្ត្រ  
អភិវឌ្ឍន៍ជាតិ និងកម្មវិធីវិនិយោគសាធារណៈរបស់រាជរដ្ឋាភិបាល ។

៥៧- ក្នុងកំរិតអភិវឌ្ឍន៍បច្ចុប្បន្ននេះ រាជរដ្ឋាភិបាលស្នើឱ្យដៃគូអភិវឌ្ឍន៍ផ្តល់ការគាំទ្រជាជំនួយឥតសំណង មក  
ដល់កម្ពុជា ។ វិស័យកសិកម្ម និងការអភិវឌ្ឍន៍ជនបទនឹងដើរតួនាទីយ៉ាងសំខាន់ក្នុងការកាត់បន្ថយភាព  
ក្រីក្រ ។ វិស័យទាំងពីរនេះទាមទារអោយមានការបន្តគាំទ្រពីសំណាក់ដៃគូអភិវឌ្ឍន៍របស់កម្ពុជា ដើម្បីឱ្យ  
កម្ពុជាអាចសំរេចគោលដៅកាត់បន្ថយភាពក្រីក្រ និងគោលដៅអភិវឌ្ឍន៍សហស្សវត្សរ៍កម្ពុជា ។

**ឧបសម្ព័ន្ធទី ១**

**និយមន័យនៃពាក្យដែលបានប្រើក្នុងសំណួរអង្កេត**

**អ្នកផ្តល់ជំនួយ:** គឺជាប្រភពដើមនៃមូលនិធិរបស់ជំនួយអភិវឌ្ឍន៍(ពហុភាគី ទ្វេភាគីនិងអង្គការមិនមែនរដ្ឋាភិបាល)

**កាលបរិច្ឆេទនៃការបំពេញសំណួរអង្កេត:** គឺជាកាលបរិច្ឆេទដែលសំណួរអង្កេតបានបំពេញ

**រូបិយវត្ថុដែលបានប្រើប្រាស់ក្នុងសំណួរអង្កេត:** គឺជារូបិយវត្ថុដែលបានប្រើក្នុងការរាយការណ៍នូវទិន្នន័យនៃការប្រើប្រាស់ជំនួយអភិវឌ្ឍន៍ ។ ដៃគូអភិវឌ្ឍន៍ទ្វេភាគីភាគច្រើន រាយការណ៍អំពីទិន្នន័យនៃការប្រើប្រាស់ជំនួយអភិវឌ្ឍន៍ជារូបិយវត្ថុជាតិរបស់ខ្លួន ។

**សំនួរទី១: លេខគំរោង/កម្មវិធីរបស់អ្នកផ្តល់ជំនួយ:** គឺជាលេខគំរោង/កម្មវិធីជាផ្លូវការដែលបានកំណត់ដោយដៃគូអភិវឌ្ឍន៍ចំពោះគំរោង/កម្មវិធីនីមួយៗ។

**សំនួរទី២: ឈ្មោះជាផ្លូវការ:** គឺជាឈ្មោះគំរោង/កម្មវិធីដែលមាននៅក្នុងឯកសារជាផ្លូវការរបស់គំរោង/កម្មវិធី។

**សំនួរទី៣: កម្មវត្ថុនៃគំរោង/កម្មវិធី:** គឺជាគោលដៅរបស់គំរោង/កម្មវិធីដែលមានចែងនៅក្នុងឯកសារជាផ្លូវការរបស់គំរោង/កម្មវិធីនោះ ។

**សំនួរទី៤: ក្រសួងទទួលខុសត្រូវ:** គឺជាស្ថាប័នរបស់រដ្ឋាភិបាលនៃប្រទេសអ្នកទទួលជំនួយដែលទទួលខុសត្រូវជាទូទៅលើគំរោងទាំងមូល ។ ក្នុងន័យម្យ៉ាងទៀត ក្រសួងទទួលខុសត្រូវគឺជាសមភាគីរបស់រដ្ឋាភិបាលនៃប្រទេសអ្នកទទួលជំនួយជាមួយស្ថាប័នប្រតិបត្តិគំរោង ។

**សំនួរទី៥: ស្ថាប័នប្រតិបត្តិ:** ជាស្ថាប័នដែលអនុវត្តកម្មវិធីឬគំរោង ចាប់តាំងពីពេលចាប់ផ្តើមរហូតដល់ពេលបញ្ចប់គំរោង។ ទាំងនេះរាប់បញ្ចូលទាំងការគ្រប់គ្រងនូវរាល់ការចំណាយផ្សេងៗក៏ដូចជាការធានានូវការសំរេចឱ្យបាននូវគោលដៅនៃគំរោងឬកម្មវិធីទាំងនោះ ។ ទិភ្នាក់ងារ/ស្ថាប័នប្រតិបត្តិគំរោងអាចជាអ្នកផ្តល់ជំនួយខ្លួនឯងផ្ទាល់ ឬរដ្ឋាភិបាលនៃប្រទេសទទួលជំនួយ ឬស្ថាប័នអន្តរការីផ្សេងទៀតដែលអនុវត្តគំរោងក្នុងនាមអ្នកផ្តល់ជំនួយ ។ អ្នកអនុវត្តកិច្ចសន្យាបន្តមិនអាចចាត់ទុកជាស្ថាប័នប្រតិបត្តិបានទេ ប៉ុន្តែជាអ្នកអនុវត្តសកម្មភាពមួយនៃគំរោងជំនួសឱ្យស្ថាប័នប្រតិបត្តិ ។

**សំនួរទី៦: ស្ថាប័នទទួលផលប្រយោជន៍:** គឺជាស្ថាប័នទទួលជំនួយសំរាប់សកម្មភាពអភិវឌ្ឍន៍។ បណ្តាស្ថាប័នជាច្រើនអាចទទួលបាននូវផលប្រយោជន៍ពីគំរោងមួយ ហើយស្ថាប័ន ឬក្រសួងណាមួយនៃរដ្ឋាភិបាលប្រទេសអ្នកទទួលជំនួយក៏អាចជាស្ថាប័នទទួលផលប្រយោជន៍ផងដែរ។ ដោយឡែក យើងពុំត្រូវមានការភាន់ច្រឡំរវាងស្ថាប័នទទួលផលប្រយោជន៍ និងក្រសួងទទួលខុសត្រូវឡើយ ។

**សំណួរទី៧:** កាលបរិច្ឆេទអនុម័តគំរោង/កម្មវិធី: ការអនុម័តលើគំរោង/កម្មវិធីគឺជាកាលបរិច្ឆេទនៃការចុះហត្ថលេខាលើកិច្ចព្រមព្រៀងនៃកម្ចី ឬជំនួយឥតសំណង ដែលនៅក្នុងកិច្ចព្រមព្រៀងនោះត្រូវមានចែងយ៉ាងច្បាស់លាស់អំពីទឹកប្រាក់ លក្ខខណ្ឌនៃហិរញ្ញប្បទាន ព្រមទាំងលក្ខខណ្ឌនិងគោលដៅនៃកម្ចី ឬជំនួយឥតសំណងនោះ ។ ចំពោះការប្រើប្រាស់ជំនួយចាំបាច់ ដូចជាជំនួយសង្គ្រោះបន្ទាន់ កាលបរិច្ឆេទអនុម័តគំរោងត្រូវធ្វើដូចកាលបរិច្ឆេទនៃការប្រើប្រាស់ជំនួយ ។

**កាលបរិច្ឆេទនៃការចាប់ផ្តើមគំរោង/កម្មវិធី:** គឺជាកាលបរិច្ឆេទជាក់ស្តែងនៃការចាប់អនុវត្តគំរោង/កម្មវិធី ។

**កាលបរិច្ឆេទនៃការបញ្ចប់គំរោង/កម្មវិធី:** គឺជាកាលបរិច្ឆេទបញ្ចប់ជាក់ស្តែង (ប្រសិនបើគំរោង/កម្មវិធីនោះបានបញ្ចប់រួចរាល់) ឬកាលបរិច្ឆេទបញ្ចប់នៅក្នុងផែនការរបស់គំរោង/កម្មវិធី ។

**សំណួរទី៨:** ថវិកាសរុបរបស់គំរោង/កម្មវិធី: គឺជាធនធានសរុបទាំងអស់ដែលបានសន្យាផ្តល់ទៅឱ្យគំរោង/កម្មវិធីមួយដោយមិនគិតពីប្រភពនៃមូលនិធិ (ចំពោះការពន្យល់ពាក្យ «សន្យាផ្តល់» សូមមើលនិយមន័យនៃពាក្យ «ការសន្យា» នៅទំព័របន្ទាប់)។

**សំណួរទី៩:** លក្ខខណ្ឌនៃជំនួយ :

**ជំនួយឥតសំណង:** គឺជាការផ្តល់នូវមូលនិធិតាមរយៈអ្នកផ្តល់ជំនួយដែលមិនតម្រូវឱ្យរាជរដ្ឋាភិបាលកម្ពុជាសងវិញឡើយ ។ ជំនួយនេះក៏រួមបញ្ចូលផងដែរនូវ «កម្ចីដែលមានលក្ខណៈជាជំនួយឥតសំណង» ដែលយោងតាមកិច្ចសន្យាដើមនៃកម្ចីនោះ កំរៃសេវានៃកម្ចី (ជារូបិយវត្ថុក្នុងស្រុក) ត្រូវបង់បញ្ចូលទៅក្នុងគណនីរបស់ប្រទេសទទួលជំនួយដើម្បីជាផលប្រយោជន៍របស់ប្រទេសនោះ ។

**កម្ចី (ឥណទាន):** គឺជាការផ្តល់នូវធនធានទាំងឡាយដោយមិនរាប់បញ្ចូលជំនួយម្ហូបអាហារ ឬឧបករណ៍ប្រើប្រាស់ផ្សេងៗ សំរាប់ជាការសង្គ្រោះបន្ទាន់ឬសំរាប់កិច្ចអភិវឌ្ឍន៍នានា(គិតបញ្ចូលទាំងកម្មវិធីលទ្ធកម្មទំនិញនាំចូល) ដែលប្រទេសទទួលជំនួយត្រូវសងទៅម្ចាស់ដើមវិញទៅតាមលក្ខខណ្ឌដែលបានចែងក្នុងពេល ឬបន្ទាប់ពីពេលធ្វើ កិច្ចព្រមព្រៀងកម្ចី ។

**ឥណទានសម្បទាន:** គឺជាការផ្តល់មូលនិធិដោយម្ចាស់ជំនួយក្នុងទម្រង់ជាកម្ចី ដែលកម្ចីនោះត្រូវមានសមាសធាតុជាជំនួយឥតសំណងចំនួនយ៉ាងតិច ២៥% ទើបអាចចាត់ទុកជាជំនួយអភិវឌ្ឍន៍ផ្លូវការ (ODA) ។

**ឥណទានមិនសម្បទាន:** គឺជាមូលនិធិផ្តល់ដោយម្ចាស់ជំនួយ ដែលប្រទេសអ្នកទទួលជំនួយត្រូវសងទៅ ម្ចាស់ដើមវិញតាមពេលវេលានិងលក្ខខណ្ឌដែលបានកំណត់ ។ ឥណទានមិនសម្បទានមិនអាចចាត់ទុកជាជំនួយអភិវឌ្ឍន៍ផ្លូវការឡើយ ។

**សំនួរទី១០: ប្រភេទនៃជំនួយ:**

**កិច្ចសហប្រតិបត្តិការបច្ចេកទេសសុទ្ធសាធ (FTC):** គឺជាការផ្តល់ប្រភពធនធានដែលមានគោលដៅផ្ទេរនូវបច្ចេកទេស បច្ចេកវិទ្យា និងជំនាញខាងការគ្រប់គ្រងនិងចំណេះដឹង សំដៅកសាងសមត្ថភាពជាតិក្នុងកិច្ចដំណើរការ អភិវឌ្ឍន៍ដោយពុំផ្តោតទៅលើការអនុវត្តន៍គំរោងវិនិយោគជាក់លាក់ណាមួយឡើយ ។ កិច្ចសហប្រតិបត្តិការ បច្ចេកទេសសុទ្ធសាធរួមបញ្ចូលទាំងបណ្តាសកម្មភាពមុនពេលវិនិយោគ ដូចជាការសិក្សាសមិទ្ធិលទ្ធភាពទាំងឡាយដែលត្រូវធ្វើមុនពេលអនុវត្តគំរោងវិនិយោគ ឬមុនពេលធានាហិរញ្ញប្បទាន ។

**កិច្ចសហប្រតិបត្តិការបច្ចេកទេសសំរាប់វិនិយោគ(ITC):** គឺជាការផ្តល់ប្រភពធនធានសំដៅពង្រឹងសមត្ថភាពដើម្បីអនុវត្តគំរោងវិនិយោគជាក់លាក់ណាមួយ ។ កិច្ចសហប្រតិបត្តិការបច្ចេកទេសសំរាប់វិនិយោគក៏រួមបញ្ចូលផងដែរនូវបណ្តាសកម្មភាពដែលត្រូវអនុវត្តមុនការចាប់ផ្តើមគំរោងវិនិយោគ ។

**ជំនួយគំរោងវិនិយោគ (IPA):** គឺជាការផ្តល់ធនធានជាសាច់ប្រាក់ ឬជាទំនិញសំរាប់គំរោងវិនិយោគជាមូលធនជាក់លាក់ដែលបង្កើតផលិតផលនិងសេវាកម្មថ្មីៗ ។ ជំនួយគំរោងវិនិយោគក៏អាចរួមបញ្ចូលផ្នែកសហប្រតិបត្តិការ បច្ចេកទេសផងដែរ ។

**ជំនួយទ្រទ្រង់ថវិកា ឬតុល្យភាពជញ្ជីងទូទាត់(PBB):** គឺជាការផ្តល់ជំនួយហិរញ្ញប្បទានក្នុងបរិបទនៃកម្មវិធីអភិវឌ្ឍន៍ដែលមានលក្ខណៈទូលំទូលាយជាងគំរោងវិនិយោគ ឬកិច្ចសហប្រតិបត្តិការបច្ចេកទេសហើយដែលកម្មវិធីនោះមានគោលដៅធានាស្ថេរភាពម៉ាក្រូសេដ្ឋកិច្ច និង/ឬ ជាការផ្តល់ជំនួយសំរាប់ទ្រទ្រង់ថវិកានិងតុល្យភាពជញ្ជីងទូទាត់ព្រមទាំងធានាស្ថេរភាពនៃអត្រាប្តូរប្រាក់ ។ ជំនួយប្រភេទនេះអាចជាទំនិញតែមិនមែនមូលហោរ និងជាជំនួយឥតសំណង ឬកម្ចីសំរាប់ទូទាត់ទំនិញ ។ ប្រភពធនធានដែលបានមកពីការលើកលែងបំណុលសាធារណៈក៏ចាត់ចូលក្នុងប្រភេទជំនួយនេះដែរ ។

**ជំនួយមូលហោរ(FOA):** គឺជាការផ្តល់ជំនួយជាមូលហោរសំរាប់ការប្រើប្រាស់របស់ប្រជាជនសំដៅបំរើការអភិវឌ្ឍន៍ប្រទេស ។ ជំនួយនេះរួមមានជំនួយឥតសំណង និងកម្ចីសំរាប់ទិញស្បៀងអាហារ ។ ចំណាយរួមផ្សំដូចជាការដឹកជញ្ជូន ថ្លៃឃ្នាំងស្តុក ការចែកចាយក៏រាប់បញ្ចូលក្នុងប្រភេទជំនួយនេះដែរ ។ ការឧបត្ថម្ភដូចជាចំណីសត្វនិងឧបករណ៍កសិកម្មសំរាប់ការផលិតស្បៀង ក៏ត្រូវរាប់បញ្ចូលក្នុងជំនួយប្រភេទនេះដែរប្រសិនបើកម្មវិធីជំនួយនេះទាក់ទងទៅនឹងកម្មវិធីជំនួយមូលហោរ ។

**ជំនួយមនុស្សធម៌ និងសង្គ្រោះបន្ទាន់ (ERA):** គឺជាការផ្តល់ជំនួយដើម្បីសំរួលការលំបាកនិងកែលំអសុខុមាលភាពរបស់ប្រជាពលរដ្ឋដែលទទួលរងគ្រោះពីគ្រោះធម្មជាតិ ឬគ្រោះមហន្តរាយនានាបង្កឡើងដោយមនុស្ស ។ ជំនួយជាស្បៀងអាហារសំរាប់មនុស្សធម៌ និងសង្គ្រោះបន្ទាន់ក៏ត្រូវបានរាប់បញ្ចូលក្នុងប្រភេទជំនួយនេះដែរ ។ ជាទូទៅជំនួយសង្គ្រោះបន្ទាន់និងមនុស្សធម៌មិនពាក់ព័ន្ធនឹងកិច្ចអភិវឌ្ឍន៍ជាតិ ឬការពង្រឹងសមត្ថភាពជាតិឡើយ ។ ទោះបីជាជំនួយប្រភេទនេះត្រូវកត់ត្រាជាជំនួយអភិវឌ្ឍន៍ផ្លូវការ (ODA) ក៏ដោយ ក៏ជំនួយនេះផ្តោតតែទៅលើជំនួយមនុស្សធម៌ប៉ុណ្ណោះ គឺពុំបានផ្តោតទៅលើកិច្ចសហប្រតិបត្តិការដើម្បីអភិវឌ្ឍន៍ឡើយ ។

**សំណួរទី១១:** ការប្រើប្រាស់ជំនួយ: គឺជាការផ្ទេរជាក់ស្តែងនូវធនធានហិរញ្ញវត្ថុពីបរទេស។ ការផ្ទេរនេះអាចអនុវត្តតាម ជំហានជាច្រើនដូចជា ការផ្តល់ទំនិញនិងសេវាកម្ម ការដកល់មូលនិធិក្នុងគណនីសំរាប់ប្រទេសទទួលជំនួយ ឬការ ទូទាត់នូវសក្ខីប័ត្រចំណាយដោយអ្នកផ្តល់ជំនួយជួសមុខឱ្យប្រទេសទទួលជំនួយ ។

**សំណួរទី១២:** ការសន្យាផ្តល់ជំនួយ: គឺជាកាតព្វកិច្ចដែលសហគមន៍អ្នកផ្តល់ជំនួយបានស្តែងចេញក្នុងកិច្ចព្រមព្រៀង ឬកិច្ចសន្យា ដើម្បីធ្វើការផ្តល់នូវមូលនិធិសំរាប់ធានាដំណើរការគំរោងជាក់លាក់ណាមួយ ទៅតាមលក្ខខណ្ឌដែល បានព្រមព្រៀងគ្នា សំរាប់ជាអត្ថប្រយោជន៍របស់ប្រទេសទទួលជំនួយ ។

**សំណួរទី១៣:** វិស័យ: គឺជាផ្នែកដែលគំរោងណាមួយផ្តោតការយកចិត្តទុកដាក់ ពាក់ព័ន្ធនឹងគោលដៅអភិវឌ្ឍន៍។ ការរៀបចំចំណាត់ថ្នាក់គំរោងតាមវិស័យ អាចឱ្យគេធ្វើការបែងចែកគំរោងទៅតាមផ្នែកនៃកិច្ចខិតខំប្រឹងប្រែង របស់គំរោងនោះនៅក្នុងសង្គម ។ ឧទាហរណ៍ វិស័យផលិតកម្មបង្កើតតំលៃសេដ្ឋកិច្ចតាមរយៈការផលិត និងការ បែងចែកទំនិញនិងសេវាកម្ម ។ វិស័យហេដ្ឋារចនាសម្ព័ន្ធផ្តល់នូវមធ្យោបាយនិងឧបករណ៍គ្រឹះសំរាប់ប្រើប្រាស់ក្នុង សហគមន៍ ។ វិស័យសង្គមផ្តល់នូវគំនិតប្រាជ្ញា កាយសម្បទា ព្រមទាំងស្មារតីដល់បុគ្គលនិងសហគមន៍ទាំងមូល ។ វិស័យបរិស្ថានជួយថែរក្សាផែនដីទាំងផ្ទៃក្នុងសាស្ត្រ និងជីវសាស្ត្រឱ្យបានគងវង្ស ។ វិស័យអភិបាលកិច្ច ជួយណែនាំនិងរៀបចំការងាររដ្ឋបាលរបស់ប្រទេស សហគមន៍ អង្គការ ឬសមាគមផ្សេងៗ ។ ការបែងចែក គំរោងតាមវិស័យបានផ្តល់នូវលក្ខខណ្ឌវិនិច្ឆ័យសង្គម និងសេដ្ឋកិច្ចដែលត្រូវការប្រើប្រាស់ក្នុងការវាយតំលៃផល ប៉ះពាល់នៃគំរោងឬកម្មវិធីមួយ ។ ជាទូទៅវិស័យរបស់គំរោងមួយ ច្រើនជាវិស័យរបស់ទីភ្នាក់ងារអនុវត្តគំរោង ។

**១ - ការគ្រប់គ្រងសេដ្ឋកិច្ច:** រួមមាន ៖

- ការរៀបចំគោលនយោបាយម៉ាក្រូសេដ្ឋកិច្ច និងផែនការ
- ការរៀបចំគោលនយោបាយសារពើពន្ធ និងផែនការ
- ការរៀបចំគោលនយោបាយរូបិយវត្ថុ និងផែនការ
- ការរៀបចំគោលនយោបាយស្តីពីការងារ និងជីវភាព និងផែនការ

**២ - ការអភិវឌ្ឍន៍វិស័យរដ្ឋបាល:** រួមមាន ៖

- ការគ្រប់គ្រងរដ្ឋបាលសាធារណៈ
- ផែនការ និងការសំរេចសំរួលជំនួយបរទេស (កិច្ចប្រជុំតុមូល កិច្ចប្រជុំពិគ្រោះយោបល់ និង បេសកកម្មត្រួតពិនិត្យឡើងវិញនូវកម្មវិធីជាតិ)
- ការគ្រប់គ្រងបំណុល
- ការរៀបចំគោលនយោបាយស្តីពីបច្ចេកវិទ្យា និងផែនការ
- ស្ថិតិទូទៅ (ប្រជាសាស្ត្រ)
- ការរៀបចំផែនទី
- ច្បាប់អន្តរជាតិ និងកិច្ចការបរទេស (ច្បាប់ពាណិជ្ជកម្ម)

**៣ - ធនធានធម្មជាតិ:** រួមមាន ÷

- ការរៀបចំគោលនយោបាយ និងផែនការតាមវិស័យ
- ផែនការប្រើប្រាស់ដីធ្លី
- ផែនការស្តីពីធនធានទឹក
- ការស្តារ និងអភិរក្សបរិស្ថាន
- ការរុករក និងការធ្វើអាជីវកម្មធនធានរ៉ែ
- ការរុករក និងការធ្វើអាជីវកម្មធុរ្យងថ្ម និងប្រេងកាត
- សត្វព្រៃ និងឧទ្យានជាតិ
- ធនធាននៅបាតសមុទ្រ

**៤ - ការអប់រំ/អភិវឌ្ឍន៍ធនធានមនុស្ស:** រួមមាន ÷

- ការរៀបចំគោលនយោបាយ និងផែនការតាមវិស័យ (ផែនការស្តីពីកំលាំងពលកម្ម)
- មត្តេយ្យសិក្សា និងបឋមសិក្សា
- មធ្យមសិក្សា
- ការអប់រំនៅឧត្តមសិក្សា
- ការបណ្តុះបណ្តាល និងអប់រំបច្ចេកទេស និងការគ្រប់គ្រង
- ការអប់រំក្រៅប្រព័ន្ធ (ការអប់រំជាមូលដ្ឋានដល់យុវវ័យឱ្យចេះអាន និងសរសេរ)

**៥ - កសិកម្ម រុក្ខាប្រមាញ់ និងនេសាទ:** រួមមាន ÷

- ការរៀបចំគោលនយោបាយ និងផែនការតាមវិស័យ
- ការសិក្សាស្រាវជ្រាវ និងអភិវឌ្ឍន៍
- សេវាគាំទ្រ (ការផ្តល់ឥណទាន ការផ្សព្វផ្សាយ ការផ្គត់ផ្គង់វត្ថុធាតុដើម ការការពារផល ដំណាំ និងក្សេត្រសាស្ត្រ)
- ស្បៀងអាហារ
- ដំណាំឧស្សាហកម្ម
- បសុសត្វ
- រុក្ខាប្រមាញ់
- នេសាទ (ភូមិសាស្ត្រទាក់ទងនឹងដែននេសាទ)

**៦ - អភិវឌ្ឍន៍តំបន់:** រួមមាន ÷

- ការអភិវឌ្ឍន៍ជនបទ
- អភិវឌ្ឍន៍ភូមិ/សហគមន៍ (សហប្រតិបត្តិការរវាងទីក្រុង និងជនបទ)

- ការតាំងលំនៅដ្ឋាន
- ការអភិវឌ្ឍន៍តំបន់ព្រំដែន
- ការអភិវឌ្ឍន៍អាងទន្លេ
- ការរៀបចំផែនការ និងអភិវឌ្ឍន៍ក្នុងតំបន់

**៧ - ឧស្សាហកម្ម:** រួមមាន ÷

- ការរៀបចំគោលនយោបាយ និងផែនការតាមវិស័យ
- ការសិក្សាស្រាវជ្រាវ និងការអភិវឌ្ឍន៍បច្ចេកវិទ្យា
- ការផ្តល់សេវាកម្ម (ផ្ទៃដីឧស្សាហកម្ម និងតំបន់រួចពន្ធ)
- ឧស្សាហកម្មខ្នាតតូច
- ឧស្សាហកម្មខ្នាតមធ្យម
- ឧស្សាហកម្មខ្នាតធំ

**៨- ថាមពល:** រួមមាន ÷

- ការរៀបចំគោលនយោបាយ និងផែនការតាមវិស័យ
- ប្រភពថាមពលដែលកើតឡើងវិញ និងការរកឃើញថ្មី (ឧស្ម័នដុតឆេះ ឧស្ម័នមេតាន សារធាតុសំយោគ ថាមពលព្រះអាទិត្យ ជីវម៉ាស ខ្យល់ រលក)
- ការផលិត និងប្រព័ន្ធចែកចាយថាមពលវារីអគ្គិសនី
- ការផលិត និងប្រព័ន្ធចែកចាយបញ្ជូនថាមពលកំដៅ
- ការផលិត និងប្រព័ន្ធចែកចាយថាមពល (ផ្សេងៗ ប្រេងកាតជាដើម)
- ការអភិរក្សថាមពល (ការកែច្នៃជាចង្ក្រានផ្សេងៗ)

**៩ - ពាណិជ្ជកម្មក្រៅប្រទេស:** រួមមាន ÷

- ការរៀបចំគោលនយោបាយ និងផែនការតាមវិស័យ
- នីតិវិធី និងគោលនយោបាយពាណិជ្ជកម្មជាសកល (កិច្ចព្រមព្រៀងទូទៅស្តីពីពន្ធនិង ពាណិជ្ជកម្មប្រព័ន្ធអនុគ្រោះពាណិជ្ជកម្មទូទៅ)
- ពាណិជ្ជកម្មក្រៅប្រទេសក្នុងមុខទំនិញកសិកម្ម (ម្ហូបអាហារ វត្ថុធាតុដើម ។ល។)
- ពាណិជ្ជកម្មក្រៅប្រទេសលើមុខទំនិញឧស្សាហកម្ម
- សេវាកម្មពាណិជ្ជកម្មក្រៅប្រទេស (ប្រព័ន្ធធនាគារ ការធានារ៉ាប់រង ។ល។)
- ការលើកទឹកចិត្តក្នុងការនាំចេញ

**១០ - ពាណិជ្ជកម្មក្នុងប្រទេស:** រួមមាន ÷

- ការរៀបចំគោលនយោបាយ និងផែនការតាមវិស័យ

- ការស្វែងរកទីផ្សារក្នុងស្រុក
- ពាណិជ្ជកម្មក្នុងស្រុក
- ទេសចរណ៍
- សេវាកម្មឧស្សាហកម្មផ្សេងៗ
- ប៉ាតង់ត៍

**១១ - ការដឹកជញ្ជូន:** រួមមាន ÷

- ការរៀបចំគោលនយោបាយ និងផែនការតាមវិស័យ
- ការដឹកជញ្ជូនតាមផ្លូវគោក
- ការដឹកជញ្ជូនតាមផ្លូវដែក
- ការដឹកជញ្ជូនតាមផ្លូវទឹក និងនាវាចរ
- ការដឹកជញ្ជូនតាមផ្លូវអាកាស

**១២ - ទូរគមនាគមន៍:** រួមមាន ÷

- ការរៀបចំគោលនយោបាយ និងផែនការតាមវិស័យ
- សេវាកម្មប្រៃសណីយ៍
- ទូរគមនាគមន៍
- ទូរទស្សន៍ វិទ្យុ និងការបោះពុម្ពផ្សាយតាមប្រព័ន្ធពតិមាន
- ទូរគមនាគមន៍ដែលគាំទ្រកិច្ចអភិវឌ្ឍន៍

**១៣ - ការអភិវឌ្ឍន៍សង្គម:** រួមមាន ÷

- ច្បាប់និងការគ្រប់គ្រងសង្គម (សន្តិសុខសង្គម សុខភាពនិងសុវត្ថិភាពក្នុងការងារ ច្បាប់សំរាប់ ស្តី ។ល។)
- ការអភិវឌ្ឍន៍ទីក្រុង (ទីកន្លែងនិងសេវាកម្ម ការធ្វើផែនការរៀបចំក្រុង)
- ទឹកស្អាត និងអនាម័យ
- លំនៅដ្ឋាន
- វប្បធម៌ (ការអភិរក្ស ការរក្សាសិទ្ធិ បណ្ណាល័យ)
- វិធានការបង្ការនិងទប់ស្កាត់បទឧក្រិដ្ឋនិងការប្រើប្រាស់គ្រឿងញៀន

**១៤ - សុខាភិបាល:** រួមមាន ÷

- ការរៀបចំគោលនយោបាយ និងផែនការតាមវិស័យ
- ការថែរក្សាសុខភាពបឋម (សុខភាពមាតានិងទារក ជីវជាតិ)
- ការចាក់ថ្នាំបង្ការ និងយុទ្ធនាការការពារជំងឺផ្សេងៗ



- ការរៀបចំផែនការគ្រួសារ
- មន្ទីរពេទ្យ និងគ្លីនិក

**១៥ - គ្រោះមហន្តរាយ:** រួមមាន ÷

- ឧតុនិយម (ពាក់ព័ន្ធជាមួយប្រព័ន្ធប្រាប់ពតិមានអំពីអាកាសធាតុ)
- ការព្យាករណ៍ពីការរាយការ
- ប្រព័ន្ធពតិមានប្រកាសអាសន្នពីចំណីអាហារ
- ការធ្វើផែនការសង្គ្រោះបន្ទាន់ និងការរៀបចំស្ថាប័ន
- វិធានការរូបវន្តនានា

**១៦ - ជំនួយមនុស្សធម៌និងសង្គ្រោះបន្ទាន់:** រួមមាន ÷

- ជនភៀសខ្លួន និងជនមាតុភូមិនិរត្តិ
- ជំនួយសង្គ្រោះបន្ទាន់ (ការធ្វើផែនការ និងការផ្គត់ផ្គង់ស្បៀងអាហារ ការផ្គត់ផ្គង់ឱសថ) ។

**ឧបសម្ព័ន្ធទី ២ : ការប្រើប្រាស់ជំនួយការប្រគល់ជំនួយសំខាន់ៗ និងការបញ្ជូន: ១៩៩២ - ២០០៥**

(ពាន់ដុល្លារអាមេរិក)

អ្នកផ្តល់ជំនួយសំខាន់ៗ	១៩៩២	១៩៩៣	១៩៩៤	១៩៩៥	១៩៩៦	១៩៩៧	១៩៩៨	១៩៩៩	២០០០	២០០១	២០០២	២០០៣	២០០៤	២០០៥	សរុប ១៩៩២-២០០៥		
															ដុល្លារអាមេរិក .០០០	ភាគរយ	
<b>ទីភ្នាក់ងារអង្គការសហប្រជាជាតិ</b>																	
- ការបែងចែកតាមកម្មវិធី: សរុប	...	...	...	...	...	...	...	៩០.១៨៧	៨៦.៥៤៨	៩០.៧៨៥	៨១.៨០៨	៨៨.៣០៧	៧៣.៧៩៤	៧១.៥២៤	៥៨២.៩១៣	...	
- ការប្រើប្រាស់ធនធានផ្ទាល់	១៣.២៧៦	៣០.៩៧៧	២៦.១៥៤	៣០.៩៦៨	៥០.៣១៥	៤២.៧០៤	៤៩.៥១៨	៤៥.២៨២	៤៩.៤៣៣	៤៤.៩១៨	៤២.២២២	៤៤.២០៨	៣៦.២៩៤	៣៥.៦៣៤	៥៤១.៩០៣	៨,៦%	
<b>ស្ថាប័នហិរញ្ញវត្ថុអន្តរជាតិ</b>																	
-IBRD/ធនាគារពិភពលោក	០	៦៨	៤០.០០៩	២៩.៦០១	៤០.៤០១	២៨.១១៥	២៩.៣១៣	២៦.៧១៦	៣២.៦៩៧	៤៣.០៧៨	៤៧.២៤៥	៦៣.៦៦៣	៤៩.៤៥៦	៣៦.២០២	៤៦៦.៥៦៤	៧,៤%	
-មូលនិធិរូបិយវត្ថុអន្តរជាតិ	០	៨.៨០០	២១.២៣៨	៤២.២៩០	៤០០	០	០	១១.៥០០	១១.៤៧៨	២២.៩៩៧	២៣.៥០៤	១២.២៦៨	២.៣៥៩	១៥៦.៧៩៤	២,៥%		
-ធនាគារអភិវឌ្ឍន៍អាស៊ី	០	១២.២៩៧	១២.៣៨៨	៣៧.៨៦០	៤៩.២៣៨	១៨.៣៩០	៣៦.៤៨៨	២៦.៨៦៩	៥១.១៣៣	៤៨.៦៨៥	៧៨.៤៧០	៧៣.២៨២	៧៦.៦៦២	៨៤.៥៧១	៦០៦.៣៣៣	៩,៧%	
<b>សរុប</b>	<b>១៣.២៧៦</b>	<b>៥២.១៤២</b>	<b>៩៩.៧៥៥</b>	<b>១០០.៧០៦</b>	<b>១៤០.៣៤៤</b>	<b>៨៦.១០៩</b>	<b>១១៥.៣១៩</b>	<b>១១០.៣៦៧</b>	<b>១៤៤.៧៤១</b>	<b>១៥៩.៦៦១</b>	<b>១៥១.៤៤២</b>	<b>១៤០.៤១៣</b>	<b>១២៦.៧៥៦</b>	<b>១៥៦.៤០៧</b>	<b>១.៧៧១.៥៩៥</b>	<b>២៨,៣%</b>	
<b>ប្រទេសជាសមាជិកសហគមន៍អឺរ៉ុប</b>																	
គណៈកម្មការអឺរ៉ុប	៣២.១១៨	១៩.០៦៨	៩.១៦៣	២៨.៨៧៦	៥៧.៦២២	៣៦.៧៩៣	៤៩.២៩១	២៨.២៧៩	២៧.៩៤៥	២២.៦៧៩	២៥.៨៣៣	៣២.៧១៧	១៥.០២០	២៤.៦៨៧	៤១០.០៦២	៦,៥%	
ប៊ែលហ្ស៊ិក	១.៩៤១	២.១៨៤	៩៧១	២.៦៩៥	១.៩៨៦	១.៦៧២	៣.១៨៦	៤.៧៦៨	២.៦៤១	១.២៧៤	២.២៤៥	៣.៦៩៤	៥.២០០	៧.២០៧	៤១.៦៦៤	០,៧%	
ដាណឺម៉ាក	៣.៩៩៧	៥.៨៨០	៥.៨៤៤	៥.១២៩	២០.៨១៣	៥.០៧៦	៤.៤១១	២.៦៨៤	៣.៥២៩	២.៨៤៧	៤.៧៦២	៤.២៥៨	៥.៧៩៣	៤.៨៣៨	៧៩.៩១០	១,៣%	
ហ្វាំងឡង់	១.៦៩៦	៦៧៩	៥៧៥	០	០	១១២	២៥០	៧០០	៣.២៦៩	១.១៩៩	៨៦៨	០	៣.២៩៨	៣.២៤៤	១៥.៨៨៩	០,៣%	
បារាំង	៥.៧៩៧	៣២.២៦០	៣៥.៨០៧	៦២.២៣៧	៤២.៨៨៧	២៦.៤៩២	២៣.២១៦	១៨.៥៨៦	២៧.៨០០	៣៦.០៨៧	២៨.៣៤៨	២៥.៩២២	២៣.០៣៩	២៤.២៩៩	៤១២.៦៨៧	៦,៦%	
អាល្លឺម៉ង់	២.៦៣៧	២.៤៨៣	៣.៣៤៩	១៣.៨៩៦	៩.៦០៧	១០.០៨២	៩.៨៣៨	១២.៣១៩	១២.២២៥	១០.០២០	១៧.២២៦	១៧.៥៩៧	១៤.០៩៦	១៣.០៨១	១៤៨.៤៥៧	២,៤%	
ហូឡង់	១៧.១៥៩	១១.១៤៧	៩.៩៨០	៣.៤៤៧	១១.៥៤២	៣.២៥៧	៥.៦៧១	៦.០៥៣	៤.៩១២	៣.៦០៦	៣.៧៣២	២.៧៥៣	១.៦១៣	៨៤.៨៧៣	១,៤%		
នីរវេស	៧.៨៧៦	៣.១០៥	៨០៦	៩២៤	១.៤៤១	២.១៤៩	១.០០០	១.០២០	១.៣១០	១.១៥១	៣.៣៨៧	២.៧៣៥	៣.៣៦៧	៣០.២៧១	០,៥%		
ស៊ុយអែត	១៣.៣៦៨	១៤.៩៩៤	១០.០៩៨	២៥.៣១៤	១៦.០៧៩	១៧.៤១៣	១៣.៤៩៩	១០.៨៣០	១៤.១២២	១៣.១១២	១៣.៥៧០	១២.៣៨៧	២២.០២៤	១៣.៦០០	២១០.៤១១	៣,៤%	
អង់គ្លេស	៧.០៣២	៥.០៧៥	៧.០៩៩	១០.៧០០	៤.១៣៤	២.៥៥០	៩.៨៦៦	៩.៤១៦	១៣.០០០	៨.៧១១	១១.៦៤៤	១៥.៣៦៧	១៧.០១៥	២២.៨៣៤	១៤៤.១៤៣	២,៧%	
ប្រទេសជាសមាជិកសហគមន៍អឺរ៉ុបផ្សេងទៀត																០,០%	
<b>សរុប</b>	<b>៩៣.៦២១</b>	<b>៩៦.៨៧៥</b>	<b>៨៣.៦៩២</b>	<b>១៥៣.២២៨</b>	<b>១៦៦.១១១</b>	<b>១០៥.២៩៦</b>	<b>១២០.២៧៨</b>	<b>៩៤.៦៥៥</b>	<b>១១០.៧៥៣</b>	<b>១០០.៦៤៦</b>	<b>១១១.៦១៦</b>	<b>១១៧.៤៣០</b>	<b>១១០.៤៦៥</b>	<b>១១៣.៧០០</b>	<b>១.៥៧៧.៣៦៦</b>	<b>២៥,២%</b>	

អ្នកផ្តល់ជំនួយសំខាន់ៗ	១៩៩២	១៩៩៣	១៩៩៤	១៩៩៥	១៩៩៦	១៩៩៧	១៩៩៨	១៩៩៩	២០០០	២០០១	២០០២	២០០៣	២០០៤	២០០៥	សរុប ១៩៩២-២០០៥	
															ដុល្លារអាមេរិក .០០០	ភាគរយ
<b>អ្នកផ្តល់ជំនួយទ្វេភាគីសំខាន់ៗ</b>															<b>១២៦.៣១០</b>	
អូស្ត្រាលី	១០.៥១១	១៥.៩១៧	១៣.៧៩២	២៧.៥០៨	២០.១៧២	២៧.២៩៦	១៨.២០៥	១៨.៣៩០	២៩.៤១៧	១៩.៨៧៣	១៧.៧៩៥	២២.៦៨៩	២៤.២៧៩	២០.១៥០	<b>២៨៥.៩៩៣</b>	<b>៤,៦%</b>
កាណាដា	៥.៨២១	៦.៥៨៤	៤.៥១២	៤.២៦១	៣.១៧៩	៤.១៧៩	៤.៧៥៦	២.៥៧៩	៨១៨	៥.២៤៣	៣.៣៩២	២.៦២៤	១.៤៧២	៥.៥០៨	៥៤.៩២៨	<b>០,៩%</b>
ចិន	៩១២	៨៧១	៧.០៨៩	៣.១២៩	១០.៨៥០	៩.៤៩៦	១៤.៣៤៥	២.៩៩៤	២.៦១០	១៦.៣២៥	៥.៧២៣	៥.៥៧៣	៣២.៤៧០	២៨.៣៤៩	១៤០.៧៣៦	<b>២,២%</b>
ជប៉ុន	៦៦.៨៩៧	១០២.០២៥	៩៥.៦០៦	១១២.៤០២	១១១.០០០	៥៩.៨៤៣	៧១.៣៧២	៨៨.០០០	១០៦.០២១	១០០.០២៣	១០៥.៦០៤	១០១.១៥៩	១០១.៧៦១	៩៥.៤៩១	១.៣១៧.២០៣	<b>២១,០%</b>
នូវវែលហ្សេឡង់	០	០	២៤៣	២៥៤	២០៩	៤៣	១.០០៣	៨០៤	១.០០២	៧១៨	១.២៨០	១.៩១២	២.៤៤៥		៩.៩១២	<b>០,២%</b>
សាធារណរដ្ឋកូរ៉េ	០	៣០	០	០	២៥២	០	៥០	១.០៤៨	៧០៦	១.១៩៩	២២.៤៩៨	១០.៣២២	២៤.១៣៨	១១.២៧៨	៧១.៥២១	<b>១,១%</b>
សហព័ន្ធរុស្ស៊ី	៥.១០០	៣.៧០០	២.១០០	១.០៤០	២៨០	២៦២	៣០០	៣៤០	៨៥១	៣៣៤	៣៣១	៤០៩	៣៥០		១៥.៣៩៧	<b>០,២%</b>
ស្វីស	០	០	០	០	០	០	០	០	០	០	២.៩៣០	២.៤៦៦	៣.១៨៥	២.៥១៨	១១.០៩៨	<b>០,២%</b>
សហរដ្ឋអាមេរិក	៣៥.៥៥១	៣៣.៨០៩	៣១.៧០១	៤៥.១៤៩	២៨.៧៦១	៣០.៥០៩	៣០.៣៦៤	២៣.០០០	១៧.៦០៨	២៣.៨៨៨	២២.០៩២	៣៤.៦៦៦	៤០.៦០៧	៤៦.៧៤២	៤៤៤.០០៧	<b>៧,១%</b>
អ្នកផ្តល់ជំនួយទ្វេភាគីផ្សេងទៀត	១៧.៤២៥	៤.៦១៦	១.៥៧២	៤.៥៣០	១.១១៥	៧.១៧៩	១.១៩១	២.៥៣៣	៤៣៥	៤៣៥	៦៥២				៤១.៦៨២	<b>០,៧%</b>
<b>សរុប</b>	<b>១៤២.២១៧</b>	<b>១៦៧.៥៥២</b>	<b>១៥៦.៦១៥</b>	<b>១៩៨.២៧៣</b>	<b>១៧៥.៨១៨</b>	<b>១៣៨.៨០៧</b>	<b>១៤១.៥៨៦</b>	<b>១៣៩.៦៨៨</b>	<b>១៥៩.៤៦៨</b>	<b>១៦៧.៩៩៨</b>	<b>១៥២.២៩៧</b>	<b>១៨១.៤១៥</b>	<b>១៣០.៧០៦</b>	<b>២១០.០៣៦</b>	<b>២.៣៩២.៤៧៨</b>	<b>៣៨,២%</b>
<b>អង្គការមិនមែនរដ្ឋាភិបាល (ធនធានផ្ទាល់)</b>	<b>១.០៦៩</b>	<b>៥.៣២២</b>	<b>១៧.៩៤៩</b>	<b>២១.១០០</b>	<b>៣៥.៨០០</b>	<b>៤៩.៨៧៦</b>	<b>៥៦.០៩៧</b>	<b>៥៥.០០០</b>	<b>៥១.៨៥១</b>	<b>៤៣.៥៦០</b>	<b>៤៥.៥៦៨</b>	<b>៤៧.២៣៨</b>	<b>៤៩.៤៤៩</b>	<b>៤៤.៧១៩</b>	<b>៥២៤.៥៩៨</b>	<b>៨,៤%</b>
<b>សរុបការប្រើប្រាស់ជំនួយ</b>	<b>២៥០.១៨៦</b>	<b>១៧២.៨៧៤</b>	<b>១៧៤.៥៦៤</b>	<b>២១៩.៣៧៣</b>	<b>២១១.៦១៨</b>	<b>១៨៨.៦៨៣</b>	<b>១៩៧.៦៨៣</b>	<b>១៩៤.៦៨៨</b>	<b>២១១.៣១៩</b>	<b>២១១.៥៥៨</b>	<b>១៩៧.៨៥៥</b>	<b>២២៨.៦៥៣</b>	<b>១៨០.១៥៥</b>	<b>២៥៤.៧៦២</b>	<b>២.៩១៦.០៧៦</b>	<b>១០០%</b>

**ឧបសម្ព័ន្ធទី ៣ : ការប្រើប្រាស់ជំនួយការប្រកេន លក្ខខណ្ឌនៃជំនួយ និងការប្រើប្រាស់: ១៩៩២ - ២០០៥**

(ពាន់ដុល្លារអាមេរិក)

ប្រភេទនៃជំនួយ	លក្ខខណ្ឌ របស់ ជំនួយ	១៩៩២	១៩៩៣	១៩៩៤	១៩៩៥	១៩៩៦	១៩៩៧	១៩៩៨	១៩៩៩	២០០០	២០០១	២០០២	២០០៣	២០០៤	២០០៥	សរុបការប្រើប្រាស់ជំនួយ ១៩៩២-២០០៣	
																	ដុល្លារអាមេរិក .០០០
ជំនួយបច្ចេកទេស ស្ថានភាព	ជំនួយឥតសំណង កម្ចី	៣៩.៤៣៤	៧៧.៩៩៥	១០៥.៨៥៩	១៧០.៧១៨	១៨៤.៦៥១	១៧៩.៧៧៩	២៣២.២៣០	១៩៩.២៤៩	២០៩.៤៩០	១៧៦.១២៥	២២៧.៥៥៦	១៨៥.៣៩២	១៧៧.០៧០	១៨២.១៧៣	២.៣៤៧.៧២២	៣៧,៥
	សរុប	៣៩.៤៣៤	៧៧.៩៩៥	១០៦.១៩៧	១៧២.៧៦២	១៨៦.៩៧៣	១៨៣.៧៩២	២៣៧.២៤៨	១៩៩.២៤៩	២០៩.៤៩០	១៧៦.១២៥	២២៧.៥៥៦	១៨៥.៣៩២	១៧៧.០៧០	១៨២.២៣៦	២.៣៦១.៥២០	៣៧,៧
ជំនួយបច្ចេកទេស សំរាប់វិនិយោគ	ជំនួយឥតសំណង កម្ចី	៨.៨៥៥	៧.៣០៥	១៥.៤០២	៣៤.០៥៨	៤៩.៧៧៣	២៥.៥៥៥	២២.៦៤៥	១៩.១៩២	២១.២៥២	២៦.៣០៥	២៤.០២៤	៦១.៦៦៣	៨៦.៣៧៤	៥៦.៣៤២	៤៥៨.៧៤៤	៧,៣
	សរុប	៨.៨៥៥	៧.៣០៥	១៦.០១៨	៣៤.៥៥០	៥០.៦៥២	២៥.៥៥៥	២២.៦៤៥	១៩.១៩២	២១.២៥២	២៦.៣០៥	២៤.០២៤	៦១.៦៦៣	៨៦.៣៧៤	៥៦.៣៤២	៤៨៤.៥៣៦	៧,៧
គំរោងវិនិយោគ	ជំនួយឥតសំណង កម្ចី	៣២.៧៥៨	៦៧.៤៧១	១១០.៦១០	១២៨.៩១៥	១០៨.៣៣៩	៩៧.៩៣៦	៩៧.៣៩២	៥៨.៨៣០	៦៧.១៧១	៩២.៤៦២	៥៤.២៨១	៩៤.៦២៧	៧២.៥៧៤	១០៧.០៩២	១.១៩០.៤៦៣	១៩
	សរុប	៣២.៧៥៨	៦៧.៤៧១	១១២.៥១០	១២៧.៤៨៧	១១៥.១៨៤	១៣០.៦១៤	១២៧.៤៨១	១១៤.៤៧៦	១១៤.៩៦០	១១៩.៨២៤	៩៨.១២៦	១១៣.៥៧៧	១១៨.១៧៨	១២៦.១៣០	១.២៤៩.៦៦៦	១៩,៩
ការគាំទ្រថវិកា ជំរុញទូទាត់	ជំនួយឥតសំណង កម្ចី	០	០	១០.៧៣២	២០.៩០៤	៤១.៥៥០	២.៦៤៧	០	២៤.៣៥៦	១៧.០០០	១៨.៤២៩	១៦.៨៣០	៤.១៩៤	៦.៣៧៩	២.៧០០	១៦៥.៧២១	២,៦
	សរុប	១.៤១០	៧៣.៤៨៦	៥៨.៤៣៨	៥៦.៩៨៣	២៤.៩៨៣	០	០	១១.៥០០	២១.០៩១	២៧.៥៤៦	២២.៥៨៦	២៧.៨៦៥	០	០	៣២៥.៨៤៨	៥,២
ជំនួយមូលហិរញ្ញវត្ថុ និងសង្គ្រោះបន្ទាន់	ជំនួយឥតសំណង កម្ចី	១៦៧.៧២៦	៩៥.៦៣៤	៤៤.១៥០	៥៣.៦៧៤	៥៤.៧៨០	៤០.៥៨០	៥.៥៤៦	៣០.៩៣៧	៥៤.០២០	៣៣.៦៣៣	២៤.៩៩២	២៧.៥១៥	២០.១៧៥	១៧.០៦២	៦៧០.៤២៣	១០,៧
	សរុប	១៦៧.៧២៦	៩៥.៦៣៤	៤៤.១៥០	៥៣.៦៧៤	៥៤.៧៨០	៤០.៥៨០	៥.៥៤៦	៣០.៩៣៧	៥៤.០២០	៣៣.៦៣៣	២៤.៩៩២	២៧.៥១៥	២០.១៧៥	១៧.០៦២	៦៧០.៤២៣	១០,៧
មិនបានធ្វើ របាយការណ៍	ជំនួយឥតសំណង កម្ចី	០	០	០	០	០	០	០	០	០	០	០	២២	៤.៦៤២	៥.៣០០	៩.៩៦៤	០,២
	សរុប	០	០	០	០	០	០	០	០	០	០	០	០	០	០	០	០
សរុប	ជំនួយឥតសំណង កម្ចី	២៤៨.៧៧៣	២៤៨.៤០៥	២៨៦.៧៥៣	៤០៨.២៧៣	៤៣៩.០៩៣	៣៨៦.៤៩៧	៣៨៧.៨១៣	៣៣២.៥៦៤	៣៦៨.៩៦០	៣៤៦.៩៥៤	៣៤៧.៦៨៣	៣៧៧.៦៤២	៣៦៧.២១៤	៣៧៧.៦៦៨	៤.៨៤៣.០៣៦	៧៧,៣
	សរុប	២៥០.១៨៣	៣២១.៨៩១	៣៤៨.០៤៧	៥១៣.៣២០	៥១៨.០៤៦	៣៨៣.១៨៧	៤៣៣.២៤១	៣៥៩.៧១០	៤០៦.៤៥១	៣៨១.៨៧៩	៤៧១.៤៨២	៤៣០.៩២៣	៤៥៥.៣៩២	៤៦៤.៤៦២	៦.០៦៧.០៣៨	១០០

**ឧបសម្ព័ន្ធទី ៤ : ការប្រើប្រាស់ជំនួយតាមវិស័យ និងតាមឆ្នាំ: ១៩៩២ - ២០០៥**

(ពាន់ដុល្លារអាមេរិក)

វិស័យ	១៩៩២	១៩៩៣	១៩៩៤	១៩៩៥	១៩៩៦	១៩៩៧	១៩៩៨	១៩៩៩	២០០០	២០០១	២០០២	២០០៣	២០០៤	២០០៥	សរុបការប្រើប្រាស់ជំនួយ ១៩៩២-២០០៣	
															ដុល្លារអាមេរិក .០០០	ភាគរយ
គ្រប់គ្រងសេដ្ឋកិច្ច	៥៧៤	៥៣.៨៦៦	៧៣.១៨៦	៨៣.១៩៦	៧៣.១៨២	១០.៩៤៧	៦.៩២៦	២៦.៤៥៤	៣៨.៩៦០	៤៦.៣៥៩	៥៤.៧៣៣	៣២.៩១៨	១០.៤៧៤	១៥.១៩០	៥២៦.៩៦៤	៨,៤
គ្រប់គ្រងរដ្ឋបាល	៦.០៥១	១៤.៦៤៤	២៨.៣០៣	៦៤.២៣៦	៨៨.១៨៥	៨៦.៥១៥	៨៨.៥៥២	៣៤.២០៥	៣៣.៤៣៦	៣៨.២៦៦	៤៦.២៣៨	២៥.៥២៣	៣៦.៣៦៤	៤៥.២៧៦	៦៣៥.៧៩៥	១០,១
ធនធានធម្មជាតិ	៣១៥	១.២៣៦	១.៥៤១	១.០៧២	៣.៣៤៩	៥.៨៤៤	៣.៤៦៩	២.៨៤២	២.១៣៣	៩៧៩	១៥.២៧៩	១៨.១៨១	១៩.៥៨៦	១៩.៧៣៧	៩៥.៥៦៣	១,៥
អប់រំ និងអភិវឌ្ឍន៍ ធនធានមនុស្ស	១៥.៧៦៣	២៨.៥២០	២៨.៨៨៤	៤២.៣៣៦	៣៤.៧៣៨	៤៨.២៦៩	៥៨.២៥១	៤០.៤៥៧	៤០.៤៩៦	៤៤.៩៨៣	៦៨.៨៥៩	៧៥.០២៣	៧៣.៤២១	៧៤.២៥២	៦៧៤.២៥២	១០,៨
កសិកម្ម រុក្ខាប្រមាញ់ និងនេសាទ	១៦.៨៧៥	២៧.៥២៨	២៤.២៦៩	៣៦.៦៥០	៦៤.៥៥៩	១៨.០១២	១២.៤២៨	២៥.៥៦៧	៤៤.១៤១	៣៥.៣៨១	៣៦.៩៧២	៣៧.៧៩០	៤៥.២៦១	៣៣.៤៩៥	៤៥៨.៩២៨	៧,៣
អភិវឌ្ឍន៍តំបន់/ ជនបទ	៣៥.១០៣	៤៣.៥៤៨	២៨.៥៤២	៧០.១៩១	៧៨.០៩៧	៦៧.៩១៨	៦៣.២៧៤	៥៨.០៨៧	៦៧.៣១៨	៦១.៨៨០	៥០.០៤៩	៣៥.៨៧៨	៦០.៤៨៤	៤៥.៤៥៥	៧៦៥.៨២៤	១២,២
ឧស្សាហកម្ម	១៣២	១០	៧	០	៦០០	០	០	០	០	០	៦៧៧	០	២.៣១៣	៨.៣៨២	១២.១២១	០,២
ថាមពល	១.០៥៧	៧.៤៩៨	២៣.៧០២	៣៨.៩៧២	១៣.៧៧២	១៧.៣៣៥	៣០.៨៩៣	២៨.៧៨៩	២១.៣៦៤	៥.៧០៥	៦.៣២២	២០.២៧០	១២.៨៧១	១៤.៥៣១	២៤៣.០៨២	៣,៩
ពាណិជ្ជកម្មក្រៅប្រទេស	០	០	០	៥៨	១៦៨	៥០	០	០	០	០	២៣៥	១.៤៨៨	២.៤៤៧	១.៧៤៩	៦.១៩៥	០,១
ពាណិជ្ជកម្មក្នុងប្រទេស	៣០០	០	២៩៧	២៧៣	២.០១៦	៧.៤៤៨	៥.៤០៤	៩៥៧	៩០	១.៥៤៣	៦២៩	២៤៤	២.១៩៣	១.១១៩	២២.៥១២	០,៤
ការដឹកជញ្ជូន	៨.៦៨២	៤៥.១២៦	៥៧.៧៤៣	៧៨.២៩៩	៦០.២៤៩	៣៧.២៣៦	៤៧.០៧២	៣៣.៩៣៥	៤៧.១៤០	៥៩.៧១២	៧៨.០៨១	៦៥.៦០៧	៨១.៩៥៩	៧៩.២០៣	៧៨០.០៤៣	១២,៤
ទ្វារគមនាគមន៍	៨៦០	១.៣៥០	២.០៨៦	៣.៩៣៦	២២.៣៤៤	១៦.៧៦១	១១.០១០	៥.៥៦០	៦៧៧	១.២៣៩	១.៥១៦	១.១៧២	១.២០៧	៤០៨	៧០.១២៦	១,១
អភិវឌ្ឍន៍សង្គម	៥.៥៧១	១៥.៨០២	២៧.០៩៥	៤១.១៤៧	២០.៨២៨	១៨.៨៣៣	៣៣.១០៦	២៤.៧៤៧	៣៦.៤៩៩	៦៩.៦១៥	៦៤.១៣៣	៨១.០២៤	៤៣.៧៤៨	៤០.៣១៨	៥២២.៣៨៧	៨,៣
សុខាភិបាល	១៥.៤៨៣	២៨.៨៦៧	២០.៧៨៨	២៤.៨៧៧	៤៣.៦៩៦	៣២.០២៧	៦២.៩៦៩	៧០.៨៦៤	៦៧.៧១០	៦៦.០៨១	៦៧.៦១០	៨៣.០៩៧	៩៥.៨៦៧	១១៦.៤៩០	៧៩៦.៤២៦	១២,៧
គ្រោះមហន្តរាយ	២.៣៥៩	២២០	០	០	០	១៦៤	១៤១	៤	១៥	១	១៥.០៥០	២២.៩៦៦	៤.៨៨២	៣៧៣	៤៦.១១៥	០,៧
ជំនួយមនុស្សធម៌	១៤១.០៥៨	៥៣.៦៧៦	៤១.៦០២	២៨.០៧៧	១២.២៩៩	១៥.៨២៩	៩.៧៨៥	៤៧.២៤២	៦៦.៩១៥	៤០.០៩៨	១៤.២០៣	១៥.៩៣៧	១៨.៤២៥	១៥.៥៩៩	៥២០.៧៤៥	៨,៣
មិនបានធ្វើរបាយការណ៍	០	០	០	០	០	០	០	០	០	០	១០.៣៣៦	២២.៤៥០	៤៣.៨៨៩	១៣.២៥៥	៨៩.៩២៩	១,៤
<b>សរុប</b>	<b>២៥០.១៨៣</b>	<b>៣២១.៨៩១</b>	<b>៣៥៨.០៤៥</b>	<b>៥១៣.៣២០</b>	<b>៥១៨.០៨២</b>	<b>៣៨៣.១៨៨</b>	<b>៤៣៣.២៨០</b>	<b>៣៩៩.៧១០</b>	<b>៤៦៦.៨១៣</b>	<b>៤៧១.៨៤២</b>	<b>៥៣០.៩២៣</b>	<b>៥៣៩.៥០៧</b>	<b>៥៥៥.៣៩២</b>	<b>៥២៤.៨៦២</b>	<b>៦.២៦៧.០៣៨</b>	<b>១០០</b>

**ឧបសម្ព័ន្ធទី ៥**

**ការប្រើប្រាស់ជំនួយការបណ្តុះបណ្តាល/ក្រុម: ឆ្នាំ២០០៤ និង ២០០៥**

ខេត្ត/ក្រុង	ក្រុមអ្នកផ្តល់ជំនួយ	ការប្រើប្រាស់ជំនួយ					
		២០០៤			២០០៥		
		ពាន់ ដុល្លារអាមេរិក	ភាគរយ សរុប	ភាគរយ ខេត្ត	ពាន់ ដុល្លារអាមេរិក	ភាគរយ សរុប	ភាគរយ ខេត្ត
<b>បន្ទាយមានជ័យ</b>	ទីភ្នាក់ងារអង្គការសហប្រជាជាតិ	៨៨១	០,២	១៤,៨	១.០៥៥	០,២	៦,៤
	ស្ថាប័នហិរញ្ញវត្ថុអន្តរជាតិ	២.៨៤៦	០,៥	៤៨,០	៦.៣៦៨	១,២	៣៨,៥
	សហគមន៍អឺរ៉ុប	១.០៩១	០,២	១៨,៤	១.៨០២	០,៣	១០,៩
	អ្នកផ្តល់ជំនួយទ្វេភាគី	២៨២	០,១	៤,៨	៦.៥០១	១,២	៣៩,៣
	អង្គការមិនមែនរដ្ឋាភិបាល	៨៣៤	០,២	១៤,១	៧៩៦	០,២	៤,៨
	<b>សរុប</b>	<b>៥.៩៧៤</b>	<b>១,១</b>	<b>១០០</b>	<b>១៦.៥២៣</b>	<b>៣,១</b>	<b>១០០</b>
<b>បាត់ដំបង</b>	ទីភ្នាក់ងារអង្គការសហប្រជាជាតិ	៦៨២	០,១	៤,៥	១.១៥៦	០,២	១០,៣
	ស្ថាប័នហិរញ្ញវត្ថុអន្តរជាតិ	៥.៣៤៩	១,០	៣៥,១	៤.៦២៣	០,៩	៤១,០
	សហគមន៍អឺរ៉ុប	២.២២៨	០,៤	១៤,៦	១.១៦០	០,២	១០,៣
	អ្នកផ្តល់ជំនួយទ្វេភាគី	៣.៣៨៥	០,៦	២២,២	១.៦៥២	០,៣	១៤,៧
	អង្គការមិនមែនរដ្ឋាភិបាល	៣.៥៨៣	០,៦	២៣,៥	២.៦៨១	០,៥	២៣,៨
	<b>សរុប</b>	<b>១៥.២២៧</b>	<b>២,៧</b>	<b>១០០</b>	<b>១១.២៧២</b>	<b>២,១</b>	<b>១០០</b>
<b>កំពង់ចាម</b>	ទីភ្នាក់ងារអង្គការសហប្រជាជាតិ	១.៥០៦	០,៣	១៣,០	១.៨១១	០,៣	១២,៦
	ស្ថាប័នហិរញ្ញវត្ថុអន្តរជាតិ	៣.៨៨៤	០,៧	៣៣,៤	៣.០៥៣	០,៦	២១,៣
	សហគមន៍អឺរ៉ុប	២.៧៩៤	០,៥	២៤,១	២.៥២១	០,៥	១៧,៦
	អ្នកផ្តល់ជំនួយទ្វេភាគី	៧៨៨	០,១	៦,៨	៤.៤០៨	០,៨	៣០,៧
	អង្គការមិនមែនរដ្ឋាភិបាល	២.៦៤៣	០,៥	២២,៨	២.៥៥៧	០,៥	១៧,៨
	<b>សរុប</b>	<b>១១.៦១៥</b>	<b>២,១</b>	<b>១០០</b>	<b>១៤.៣៥១</b>	<b>២,៧</b>	<b>១០០</b>
<b>កំពង់ឆ្នាំង</b>	ទីភ្នាក់ងារអង្គការសហប្រជាជាតិ	១១២	០,០	១,៩	៤៧៩	០,១	៩,៦
	ស្ថាប័នហិរញ្ញវត្ថុអន្តរជាតិ	២.៨២២	០,៥	៤៧,៤	២.០៨៤	០,៤	៤១,៩
	សហគមន៍អឺរ៉ុប	៧៣១	០,១	១២,៣	៧៦៦	០,១	១៥,៤
	អ្នកផ្តល់ជំនួយទ្វេភាគី	៧៤៩	០,១	១២,៦	២៧៣	០,១	៥,៥
	អង្គការមិនមែនរដ្ឋាភិបាល	១.៥៣៧	០,៣	២៥,៨	១.៣៦៨	០,៣	២៧,៥
	<b>សរុប</b>	<b>៥.៩៥១</b>	<b>១,១</b>	<b>១០០</b>	<b>៤.៩៧១</b>	<b>០,៩</b>	<b>១០០</b>
<b>កំពង់ស្ពឺ</b>	ទីភ្នាក់ងារអង្គការសហប្រជាជាតិ	១.៦៥៥	០,៣	២១,០	២.១០៨	០,៤	២៧,៩
	ស្ថាប័នហិរញ្ញវត្ថុអន្តរជាតិ	១.១៦៦	០,២	១៤,៨	១.៨៤៨	០,៤	២៤,៥
	សហគមន៍អឺរ៉ុប	២.៣៩៥	០,៤	៣០,៥	២.២១០	០,៤	២៩,៣
	អ្នកផ្តល់ជំនួយទ្វេភាគី	៩១០	០,២	១១,៦	៦០១	០,១	៨,០
	អង្គការមិនមែនរដ្ឋាភិបាល	១.៧៣៩	០,៣	២២,១	៧៧៨	០,១	១០,៣
	<b>សរុប</b>	<b>៧.៨៦៥</b>	<b>១,៤</b>	<b>១០០</b>	<b>៧.៥៤៦</b>	<b>១,៤</b>	<b>១០០</b>
<b>កំពង់ធំ</b>	ទីភ្នាក់ងារអង្គការសហប្រជាជាតិ	២.៧៨៥	០,៥	១៥,៤	២.៧០២	០,៥	១៥,៨
	ស្ថាប័នហិរញ្ញវត្ថុអន្តរជាតិ	៨.៥៥០	១,៥	៤៧,៣	១០.៧២៩	២,០	៦២,៨

ខេត្ត/ក្រុង	ក្រុមអ្នកផ្តល់ជំនួយ	ការប្រើប្រាស់ជំនួយ					
		២០០៤			២០០៥		
		ពាន់ ដុល្លារអាមេរិក	ភាគរយ សរុប	ភាគរយ ខេត្ត	ពាន់ ដុល្លារអាមេរិក	ភាគរយ សរុប	ភាគរយ ខេត្ត
<b>កំពង់ធំ</b>	សហគមន៍អឺរ៉ុប	៣.២៣៦	០,៦	១៧,៩	២.៩៧៣	០,៦	១៧,៤
	អ្នកផ្តល់ជំនួយទ្វេភាគី	២.៤៣១	០,៤	១៣,៤	១៦០	០,០	០,៩
	អង្គការមិនមែនរដ្ឋាភិបាល	១.០៨៧	០,២	៦,០	៥២០	០,១	៣,០
	<b>សរុប</b>	<b>១៨.០៨៩</b>	<b>៣,៣</b>	<b>១០០</b>	<b>១៧.០៥៤</b>	<b>៣,៣</b>	<b>១០០</b>
	<b>កំពត</b>	ទីភ្នាក់ងារអង្គការសហប្រជាជាតិ	១.៥៩០	០,៣	១៣,៦	១.២៦៧	០,២
ស្ថាប័នហិរញ្ញវត្ថុអន្តរជាតិ		៥០.៨៩	០,៩	៤៣,៥	៤.០៥១	០,៨	៤០,៤
សហគមន៍អឺរ៉ុប		១.៨៥៣	០,៣	១៥,៨	១.៣៣៨	០,៣	១៣,៣
អ្នកផ្តល់ជំនួយទ្វេភាគី		២.៣៧៥	០,៤	២០,៣	២.៥០៥	០,៥	២៥,០
អង្គការមិនមែនរដ្ឋាភិបាល		៧៩៤	០,១	៦,៨	៨៥៨	០,២	៨,៦
<b>សរុប</b>	<b>១១.៧០១</b>	<b>២,១</b>	<b>១០០</b>	<b>១០.០២០</b>	<b>១,៩</b>	<b>១០០</b>	
<b>កណ្តាល</b>	ទីភ្នាក់ងារអង្គការសហប្រជាជាតិ	៥៤៣	០,១	៧,៥	៧៥០	០,១	៣,៦
	ស្ថាប័នហិរញ្ញវត្ថុអន្តរជាតិ	៥៧២	០,១	៧,៩	៦៧៩	០,១	៣,២
	សហគមន៍អឺរ៉ុប	៣២១	០,១	៤,៤	២៣៩	០,០	១,១
	អ្នកផ្តល់ជំនួយទ្វេភាគី	៤.០៥១	០,៧	៥៥,៩	១៨.១២៥	៣,៥	៨៦,៣
	អង្គការមិនមែនរដ្ឋាភិបាល	១.៧៥៧	០,៣	២៤,៣	១.២១៣	០,២	៥,៨
<b>សរុប</b>	<b>៧.២៤៣</b>	<b>១,៣</b>	<b>១០០</b>	<b>២១.០០៥</b>	<b>៤,០</b>	<b>១០០</b>	
<b>កោះកុង</b>	ទីភ្នាក់ងារអង្គការសហប្រជាជាតិ	៨៩	០,០	៣,២	១៩៨	០,០	៦,២
	ស្ថាប័នហិរញ្ញវត្ថុអន្តរជាតិ	៦៦៤	០,១	២៣,៩	៩២៧	០,២	២៨,៩
	សហគមន៍អឺរ៉ុប	៧៦០	០,១	២៧,៣	១.២៤២	០,២	៣៨,៧
	អ្នកផ្តល់ជំនួយទ្វេភាគី	០	០,០	០,០	០	០,០	០,០
	អង្គការមិនមែនរដ្ឋាភិបាល	១.២៦៧	០,២	៤៥,៦	៨៤២	០,២	២៦,២
<b>សរុប</b>	<b>២.៧៨១</b>	<b>០,៥</b>	<b>១០០</b>	<b>៣.២០៩</b>	<b>០,៦</b>	<b>១០០</b>	
<b>ក្រចេះ</b>	ទីភ្នាក់ងារអង្គការសហប្រជាជាតិ	១១៤	០,០	០,៦	២៩៦	០,១	៣,០
	ស្ថាប័នហិរញ្ញវត្ថុអន្តរជាតិ	៨២៥	០,១	៤,៧	៧៤៤	០,១	៧,៤
	សហគមន៍អឺរ៉ុប	៣៨២	០,១	២,២	៤៦៤	០,១	៤,៦
	អ្នកផ្តល់ជំនួយទ្វេភាគី	១៥.៩៤៤	២,៩	៩០,២	៨.០៤៥	១,៥	៨០,៤
	អង្គការមិនមែនរដ្ឋាភិបាល	៤១០	០,១	២,៣	៤៥៦	០,១	៤,៦
<b>សរុប</b>	<b>១៧.៦៧៦</b>	<b>៣,២</b>	<b>១០០</b>	<b>១០.០០៥</b>	<b>១,៩</b>	<b>១០០</b>	
<b>មណ្ឌលគិរី</b>	ទីភ្នាក់ងារអង្គការសហប្រជាជាតិ	៨០	០,០	១៤,៥	១៣២	០,០	៩,៤
	ស្ថាប័នហិរញ្ញវត្ថុអន្តរជាតិ	១២៣	០,០	២២,២	៤០០	០,១	២៨,៤
	សហគមន៍អឺរ៉ុប	៨០	០,០	១៤,៤	១៥៨	០,០	១១,២
	អ្នកផ្តល់ជំនួយទ្វេភាគី	១៣	០,០	២,៣	៣៧៥	០,១	២៦,៦
	អង្គការមិនមែនរដ្ឋាភិបាល	២៥៨	០,០	៤៦,៦	៣៤៣	០,១	២៤,៤
<b>សរុប</b>	<b>៥៥៣</b>	<b>០,១</b>	<b>១០០</b>	<b>១.៤០៩</b>	<b>០,៣</b>	<b>១០០</b>	
<b>ភ្នំពេញ</b>	ទីភ្នាក់ងារអង្គការសហប្រជាជាតិ	៣.៣០៤	០,៦	៥,១	៤.២២៩	០,៨	៨,០

ខេត្ត/ក្រុង	ក្រុមអ្នកផ្តល់ជំនួយ	ការប្រើប្រាស់ជំនួយ					
		២០០៤			២០០៥		
		ពាន់ ដុល្លារអាមេរិក	ភាគរយ សរុប	ភាគរយ ខេត្ត	ពាន់ ដុល្លារអាមេរិក	ភាគរយ សរុប	ភាគរយ ខេត្ត
ភ្នំពេញ	ស្ថាប័នហិរញ្ញវត្ថុអន្តរជាតិ	៧.២០០	១,៣	១១,២	២.៣៥១	០,៤	៤,៤
	សហគមន៍អឺរ៉ុប	៣.៤៤៥	០,៦	៥,៤	៣.៥០៤	០,៧	៦,៦
	អ្នកផ្តល់ជំនួយទ្វេភាគី	៣៦.៣៩៩	៦,៦	៥៦,៧	២៩.១២៧	៥,៥	៥៤,៨
	អង្គការមិនមែនរដ្ឋាភិបាល	១៣.៨៥៨	២,៥	២១,៦	១៣.៩៥១	២,៧	២៦,២
	<b>សរុប</b>	<b>៦៤.២០៦</b>	<b>១១,៦</b>	<b>១០០</b>	<b>៥៣.១៦២</b>	<b>១០,១</b>	<b>១០០</b>
ព្រះវិហារ	ទីភ្នាក់ងារអង្គការសហប្រជាជាតិ	៩៨	០,០	១,៩	១៣២	០,០	៤,២
	ស្ថាប័នហិរញ្ញវត្ថុអន្តរជាតិ	៤៤១	០,១	៨,៥	២.២៩០	០,៤	៧៣,៦
	សហគមន៍អឺរ៉ុប	៣៨៥	០,១	៧,៥	២០៤	០,០	៦,៥
	អ្នកផ្តល់ជំនួយទ្វេភាគី	៣.៥៧៦	០,៦	៦៩,២	៤០៦	០,១	១៣,០
	អង្គការមិនមែនរដ្ឋាភិបាល	៦៦៦	០,១	១២,៩	៨១	០,០	២,៦
<b>សរុប</b>	<b>៥.១៦៦</b>	<b>០,៩</b>	<b>១០០</b>	<b>៣.១១២</b>	<b>០,៦</b>	<b>១០០</b>	
ព្រៃវែង	ទីភ្នាក់ងារអង្គការសហប្រជាជាតិ	២.៤៣១	០,៤	២១,៧	២.៦៦២	០,៥	២១,៨
	ស្ថាប័នហិរញ្ញវត្ថុអន្តរជាតិ	៤.០២៨	០,៧	៣៥,៩	៤.៨៩០	០,៩	៤០,០
	សហគមន៍អឺរ៉ុប	២.២៩២	០,៤	២០,៥	២.៦១៧	០,៥	២១,៤
	អ្នកផ្តល់ជំនួយទ្វេភាគី	១.៧៦១	០,៣	១៥,៧	១.២១១	០,២	៩,៩
	អង្គការមិនមែនរដ្ឋាភិបាល	៦៩៧	០,១	៦,២	៨៥៥	០,២	៧,០
<b>សរុប</b>	<b>១១.២១៩</b>	<b>២,០</b>	<b>១០០</b>	<b>១២.២៣៥</b>	<b>២,៣</b>	<b>១០០</b>	
ពោធិសាត់	ទីភ្នាក់ងារអង្គការសហប្រជាជាតិ	១១១	០,០	១,៧	២១៤	០,០	៤,១
	ស្ថាប័នហិរញ្ញវត្ថុអន្តរជាតិ	៤.១១១	០,៧	៦២,១	៣.២៤៣	០,៦	៦១,៧
	សហគមន៍អឺរ៉ុប	៨៥៤	០,២	១២,៩	១.០៧៤	០,២	២០,៥
	អ្នកផ្តល់ជំនួយទ្វេភាគី	១.២៩៧	០,២	១៩,៦	២៨១	០,១	៥,៤
	អង្គការមិនមែនរដ្ឋាភិបាល	២៤៥	០,០	៣,៧	៤៤០	០,១	៨,៤
<b>សរុប</b>	<b>៦.៦១៨</b>	<b>១,២</b>	<b>១០០</b>	<b>៥.២៥២</b>	<b>១,០</b>	<b>១០០</b>	
រតនៈគិរី	ទីភ្នាក់ងារអង្គការសហប្រជាជាតិ	៧៩	០,០	៤,២	១០៦	០,០	៣,៦
	ស្ថាប័នហិរញ្ញវត្ថុអន្តរជាតិ	៨៦៧	០,០	៤៥,៦	១.៩៥៤	០,៤	៦៦,៦
	សហគមន៍អឺរ៉ុប	៣២៥	០,២	១៧,១	២១០	០,០	៧,១
	អ្នកផ្តល់ជំនួយទ្វេភាគី	៣៦៨	០,១	១៩,៣	៣០៧	០,១	១០,៤
	អង្គការមិនមែនរដ្ឋាភិបាល	២៦២	០,០	១៣,៨	៣៥៩	០,១	១២,២
<b>សរុប</b>	<b>១.៩០២</b>	<b>០,៣</b>	<b>១០០</b>	<b>២.៩៣៦</b>	<b>០,៦</b>	<b>១០០</b>	
សៀមរាប	ទីភ្នាក់ងារអង្គការសហប្រជាជាតិ	១.៧៦៥	០,៣	៦,០	២.០០៨	០,៤	៥,៧
	ស្ថាប័នហិរញ្ញវត្ថុអន្តរជាតិ	៥.១៤១	០,៩	១៧,៥	៦.៨៩៥	១,៣	១៩,៧
	សហគមន៍អឺរ៉ុប	២.១៧៦	០,៤	៧,៤	២.៤៥៥	០,៥	៧,០
	អ្នកផ្តល់ជំនួយទ្វេភាគី	៨.៦៥៥	១,៦	២៩,៤	១១.៣៨៦	២,២	៣២,៥
	អង្គការមិនមែនរដ្ឋាភិបាល	១១.៦៩៩	២,១	៣៩,៧	១២.២៧៦	២,៣	៣៥,១
<b>សរុប</b>	<b>២៩.៤៣៦</b>	<b>៥,៣</b>	<b>១០០</b>	<b>៣៥.០២០</b>	<b>៦,៧</b>	<b>១០០</b>	



ខេត្ត/ក្រុង	ក្រុមអ្នកផ្តល់ជំនួយ	ការប្រើប្រាស់ជំនួយ					
		២០០៤			២០០៥		
		ពាន់ ដុល្លារអាមេរិក	ភាគរយ សរុប	ភាគរយ ខេត្ត	ពាន់ ដុល្លារអាមេរិក	ភាគរយ សរុប	ភាគរយ ខេត្ត
ក្រុងព្រះសីហនុ	ទិភ្នាក់ងារអង្គការសហប្រជាជាតិ	២៦	០,០	០,២	៦០	០,០	០,៦
	ស្ថាប័នហិរញ្ញវត្ថុអន្តរជាតិ	៤.៩៤៤	០,៩	៣០,០	២.៦៤១	០,៥	២៧,២
	សហគមន៍អឺរ៉ុប	២.៥១៩	០,៥	១៥,៣	១.២២១	០,២	១២,៦
	ទ្វេភាគី	៨.០៤៨	១,៤	៤៨,៨	៥.៤៣៤	១,០	៥៥,៩
	អង្គការមិនមែនរដ្ឋាភិបាល	៩៥៣	០,២	៥,៨	៣៥៧	០,១	៣,៧
	<b>សរុប</b>	<b>១៦.៤៩០</b>	<b>៣,០</b>	<b>១០០</b>	<b>៩.៧១៣</b>	<b>១,៩</b>	<b>១០០</b>
ស្ទឹងត្រែង	ទិភ្នាក់ងារអង្គការសហប្រជាជាតិ	១៨៨	០,០	១,០	២០៣	០,០	១,៧
	ស្ថាប័នហិរញ្ញវត្ថុអន្តរជាតិ	៧៨៣	០,១	៤,១	១.៥៥៤	០,៣	១២,៩
	សហគមន៍អឺរ៉ុប	១.៧៩៣	០,៣	៩,៤	១.៨០៩	០,៣	១៥,០
	អ្នកផ្តល់ជំនួយទ្វេភាគី	១៥.៩០២	២,៩	៨៣,៧	៨.០៤៥	១,៥	៦៦,៧
	អង្គការមិនមែនរដ្ឋាភិបាល	៣២៦	០,១	១,៧	៤៥៧	០,១	៣,៨
	<b>សរុប</b>	<b>១៨.៩៩២</b>	<b>៣,៤</b>	<b>១០០</b>	<b>១២.០៦៨</b>	<b>២,៣</b>	<b>១០០</b>
ស្វាយរៀង	ទិភ្នាក់ងារអង្គការសហប្រជាជាតិ	១.៣៣៧	០,២	១៥,២	១.៣៩៤	០,៣	១៤,១
	ស្ថាប័នហិរញ្ញវត្ថុអន្តរជាតិ	៤.៥០២	០,៨	៥១,១	៥.៤០១	១,០	៥៤,៦
	សហគមន៍អឺរ៉ុប	១.៥៤២	០,៣	១៧,៥	១.៨៨៣	០,៤	១៩,០
	អ្នកផ្តល់ជំនួយទ្វេភាគី	៨៩១	០,២	១០,១	៧១៦	០,១	៧,២
	អង្គការមិនមែនរដ្ឋាភិបាល	៥៤៥	០,១	៦,២	៥០១	០,១	៥,១
	<b>សរុប</b>	<b>៨.៨១៧</b>	<b>១,៦</b>	<b>១០០</b>	<b>៩.៨៩៥</b>	<b>១,៩</b>	<b>១០០</b>
តាកែវ	ទិភ្នាក់ងារអង្គការសហប្រជាជាតិ	១.២០០	០,២	១៦,៥	៦៥៣	០,១	៨,១
	ស្ថាប័នហិរញ្ញវត្ថុអន្តរជាតិ	១.៩៩៤	០,៤	២៧,៤	៣.១៣៣	០,៦	៣៩,១
	សហគមន៍អឺរ៉ុប	៨២៥	០,១	១១,៤	១.៤១៤	០,៣	១៧,៧
	អ្នកផ្តល់ជំនួយទ្វេភាគី	១.០៨០	០,២	១៤,៩	១.០៨៩	០,២	១៣,៦
	អង្គការមិនមែនរដ្ឋាភិបាល	២.១៦៥	០,៤	២៩,៨	១.៧២០	០,៣	២១,៥
	<b>សរុប</b>	<b>៧.២៦៤</b>	<b>១,៣</b>	<b>១០០</b>	<b>៨.០០៩</b>	<b>១,៥</b>	<b>១០០</b>
ឧត្តរមានជ័យ	ទិភ្នាក់ងារអង្គការសហប្រជាជាតិ	៤៤០	០,១	៧,២	៦១២	០,១	៧,៨
	ស្ថាប័នហិរញ្ញវត្ថុអន្តរជាតិ	១.៦៧៧	០,៣	២៧,៣	៥.២៨៨	១,០	៦៧,៣
	សហគមន៍អឺរ៉ុប	២.៦៣៨	០,៥	៤២,៩	១.៣០២	០,២	១៦,៦
	អ្នកផ្តល់ជំនួយទ្វេភាគី	៤៩៩	០,១	៨,១	៣២៥	០,១	៤,១
	អង្គការមិនមែនរដ្ឋាភិបាល	៨៩០	០,២	១៤,៥	៣៣៦	០,១	៤,៣
	<b>សរុប</b>	<b>៦.១៤៤</b>	<b>១,១</b>	<b>១០០</b>	<b>៧.៨៦៣</b>	<b>១,៥</b>	<b>១០០</b>
ក្រុងកែប	ទិភ្នាក់ងារអង្គការសហប្រជាជាតិ	៥	០,០	០,៦	៦	០,០	០,៧
	ស្ថាប័នហិរញ្ញវត្ថុអន្តរជាតិ	៣១៨	០,១	៣៧,១	៤៦៣	០,១	៥២,៧
	សហគមន៍អឺរ៉ុប	៤០០	០,១	៤៦,៦	២៨១	០,១	៣២,០
	អ្នកផ្តល់ជំនួយទ្វេភាគី	០	០,០	០,០	០	០,០	០,០
	អង្គការមិនមែនរដ្ឋាភិបាល	១៣៤	០,០	១៥,៦	១២៩	០,០	១៤,៦
	<b>សរុប</b>	<b>៨៥៧</b>	<b>០,២</b>	<b>១០០</b>	<b>៨៧៩</b>	<b>០,២</b>	<b>១០០</b>

ខេត្ត/ក្រុង	ក្រុមអ្នកផ្តល់ជំនួយ	ការប្រើប្រាស់ជំនួយ					
		២០០៤			២០០៥		
		ពាន់ ដុល្លារអាមេរិក	ភាគរយ សរុប	ភាគរយ ខេត្ត	ពាន់ ដុល្លារអាមេរិក	ភាគរយ សរុប	ភាគរយ ខេត្ត
ក្រុងប៉ៃលិន	ទិភ្នាក់ងារអង្គការសហប្រជាជាតិ	៨៥	០,០	៦,៣	១២៥	០,០	៧,៥
	ស្ថាប័នហិរញ្ញវត្ថុអន្តរជាតិ	៥៧៩	០,១	៤៣,០	៧៤០	០,១	៤៤,១
	សហគមន៍អឺរ៉ុប						
	អ្នកផ្តល់ជំនួយទ្វេភាគី	៧៩	០,០	៥,៩	៧៩	០,០	៤,៧
	អង្គការមិនមែនរដ្ឋាភិបាល	៦០២	០,១	៤៤,៧	៧៣៣	០,១	៤៣,៧
<b>សរុប</b>	<b>១.៣៤៥</b>	<b>០,២</b>	<b>១០០</b>	<b>១.៦៧៨</b>	<b>០,៣</b>	<b>១០០</b>	
ទូទាំងខេត្ត/ក្រុង	ទិភ្នាក់ងារអង្គការសហប្រជាជាតិ	១៥.១៨៩	២,៧	៥,៨	១១.២០១	២,១	៤,៨
	ស្ថាប័នហិរញ្ញវត្ថុអន្តរជាតិ	៥៩.២៥១	១០,៧	២២,៨	៤០.៨៦០	៧,៨	១៧,៦
	សហគមន៍អឺរ៉ុប	៧០.៨២៤	១២,៨	២៧,២	៧៥.៧៥៥	១៤,៤	៣២,៦
	អ្នកផ្តល់ជំនួយទ្វេភាគី	១១៤.៦៤៨	២០,៦	៤៤,០	១០៤.៨០	២០,០	៤៥,០
	អង្គការមិនមែនរដ្ឋាភិបាល	៤៩៩	០,១	០,២	១១១	០,០	០,០
<b>សរុប</b>	<b>២៦០.៤១២</b>	<b>៤៦,៩</b>	<b>១០០</b>	<b>២៣២.៧៣៧</b>	<b>៤៤,៣</b>	<b>១០០</b>	
មិនបានធ្វើ របាយការណ៍	ទិភ្នាក់ងារអង្គការសហប្រជាជាតិ	០	០,០	០,០	៧៤	០,០	០,៦
	ស្ថាប័នហិរញ្ញវត្ថុអន្តរជាតិ	៧៤៧	០,១	៦,៣	៣.៥៦៤	០,៧	២៧,៦
	សហគមន៍អឺរ៉ុប	៤.៥៧៥	០,៨	៣៨,៤	៥.០៩៩	១,១	៣៩,៥
	អ្នកផ្តល់ជំនួយទ្វេភាគី	៦.៥៧៩	១,២	៥៥,៣	៤.១៧៧	០,៨	៣២,៣
	<b>សរុប</b>	<b>១១.៩០១</b>	<b>២,១</b>	<b>១០០</b>	<b>១២.៩១៤</b>	<b>២,៥</b>	<b>១០០</b>
សរុប	ទិភ្នាក់ងារអង្គការសហប្រជាជាតិ	៣៦.២៩៤	៦,៥	...	៣៥.៦៣៤	៦,៨	...
	ស្ថាប័នហិរញ្ញវត្ថុអន្តរជាតិ	១២៨.៤៧៧	២៣,១	...	១២០.៧៧	២៣,០	...
	សហគមន៍អឺរ៉ុប	១១០.៤៦៥	១៩,៩	...	១១៣.៧០	២១,៧	...
	អ្នកផ្តល់ជំនួយទ្វេភាគី	២៣០.៧០៦	៤១,៥	...	២១០.០៣	៤០,០	...
	អង្គការមិនមែនរដ្ឋាភិបាល	៤៩.៤៤៩	៨,៩	...	៤៤.៧១៩	៩,៤	...
	<b>សរុប</b>	<b>៥៥៥.៣៩២</b>	<b>១០០</b>	<b>...</b>	<b>៥២៤.៨៦២</b>	<b>១០០</b>	<b>...</b>